時事新報

中華民國十八年六月念一日（星期五）
今日本報計三大張售大洋三分八厘
第七千七百五十五號
上海山東路一六二號 電報掛號六六九〇
經理室電話 一九三六〇　編輯部電話 一二六三五　營業部電話 一一七八六

定報價目：本埠 每一月一元、三個月三元一角、六個月六元二角、全年十二元；外埠及各國 每一月二元、三個月七元六角、六個月十五元七角三、全年三十元；古新月每二元二角，日本朝鮮與國內同

廣告價目：特等 新聞中起碼五行每天每行大洋四角五分；頭等 短行大洋一起碼二行每天每行大洋一元四角；二等 封面長行每天每行大洋八角三；三等 普通長行計每天每字大洋一分一百字起碼 論前每字計數

商務印書館 最近重版

書畫 碑帖

名人書畫集 第二·四集（五版）第六·七集（四版）各一元四角

博集宋元明清書畫精品、眞則山水人物花卉翎毛走獸、書則篆隸、眞艸無美不臻、

▣ 舊拓漢禮器碑（二版）一冊一元二角
漢魯相韓勑造孔廟禮器碑、在孔廟諸碑中最爲有名、此本保舊揭字亦較多、
明初拓史晨前後碑……（四版）一冊三元
宋拓精印九成宮……（五版）一冊四角
初拓趙松雪道教碑……（七版）一冊八角

貧血衰弱

·宜服百齡機·

世界獨一之補血聖藥
滋養品中補血强壯之藥、何啻數十種、
而其最新根據醫學化學上之學理
經多數名醫之實驗而始發行者
·厥惟百齡機·
百齡機中含有滋養料、强壯劑、補血質經前內務部化驗證明、農商部給狀褒獎、貧血之人、衰弱之人、服之數瓶、即見大效、常人服之、精力體力、格外增進、一服便知、大瓶二元、小瓶一元、國內外各藥房均有出售
上海白克路派克路轉角九福公司發行

生丹

有起死回生之效力

家居旅行·懷中必備·完全國貨

大包二角 中包一角 小包五分 均有 各藥房 惠顧 各路 押發 大藥房及洋雜貨舖均有出售

上海白克路九福公司總發行

英商 太平洋保險公司開幕

Ins Co Ltd The British America Ass Co Ltd & The China Underwriters Ins Co Ltd

保險洋面長江外海內河輪帆船兒·船面平安、水漬、郵政、火車、汽車、及本外埠各種工廠機器房屋貨物等火險、以及在中國通商各大埠內地城市各鎮頭二三等之商店住宅、均可承保、如蒙賜顧、之特權至於價格非常公道、取費從廉、如蒙惠顧請臨北京路二號四樓敝行接洽無不竭誠歡迎此啟

洋總理 赫白脫 R G Herbert 白克雷 T A Buckley
華總經理 王梅林 李祥卿 同啓

事啓

敝行經理英商最著名之 The Port of Manchester Ins Co Ltd The Bankers & Traders Insurance Co Ltd The Century Ins Co Ltd The General Accident Fire & Life Ass Corpt Ltd The Ocean Mar 在華已有數十餘載至於賠款之迅速資本之雄厚早荷各界稱許無待贅述敝行專保火險、如過不測敝行自有賠償

鳴謝羊城水火保險公司賠款快捷

啟者敝公司在西門方斜路福康里房屋十一間又過街樓兩間幸在羊城保險公司保有火險一萬零八百兩正突於五月念九號失慎被焚去七間又過街樓一個當即據情呈告該公司派員查勘查賠估計所有損失銀六千八百兩即日照數賠償足見該公司信用昭著賠款迅速特登報鳴謝
茂業公司謝啓

香港註册 上海華洋德律風公司發給股利通告

爲通告事、一九二九年六月十八日本公司常年大會議決每股應派股利銀四兩正、敬祈各股東即憑所執股單於辦公日期每日上午十時至十一時半下午二時至四時（每逢星期六以上午爲限）向江西路甲字二十四號本公司內領取應得之款以便即於股單上蓋戳並即如數簽給來人即付支票、至交來手續、有願將應得股利由郵寄交者、請來函開明詳細地址俾便即將支票直接寄奉、特此通告、尚希公鑒
總經理兼秘書 鮑德 C W Porter C A 謹啓 一九二九年六月十九日上海

林文烟花露香水

贈送摺扇

天氣炎熱用眞正老牌天下馳名林文烟花露香水撲鼻爽身異香卻暑優美無比

本行爲酬顧客起見不惜巨大犧牲特備精製摺扇四萬把自六月一號起凡購林文烟花露水大號二瓶或小號四瓶者各贈摺扇一把多購多贈完截止絕好機會幸勿錯過
本埠爲限送完截止
林文烟花露水價目 大號每瓶洋五角五分 小號洋二角二分

分售處 本埠各大藥房及各洋雜貨號
上海總經理 老晉隆洋行啓

九一四 內服新藥 楊梅結毒 一品治

每瓶一元五角
上海三馬路 中法藥房發行
各省分行及各藥房均有出售

上海道勝銀行清理處通告

凡與上海道勝銀行租有保管箱各戶尚未來退租者、請在本年七月一日以前來行提回存物並交還鑰匙、倘過此日限所存之物作爲經認領、即照章處置、特此通告

別墅牌香烟

上海棋盤街 群益書社

廉價期陽曆六月廿日至七月底爲止（外埠在期內發信者有效）
稍破舊的貨物·更低至一·二·三·折不等

翻造房屋 破格廉價

敝社現在房屋·已經房東限期拆毀·新造之屋·尚須冬間竣工·新舊不接·遷徙爲難·故特廉價一次·以清積貨而便搬移·

本版書籍四折 德國畫片四折
信封信箋八折 湖南毛筆八折

敝社開業近三十年向來未有如此減價

書籍中特定價者照碼六折

江南書店新書（出版了）

辯證法的唯物論 李鐵聲 譯 林伯修 譯 實價三角
無神論 李鐵聲 實價三角半
彭康 著 奏曲……前五角

近代帝國主義概略 梁止戈譯 實價……
俄國勞動運動史 黃芝威譯
社會形式發展史 陸一遠譯
政治經濟學 陸一遠譯
馬克斯傳 李一氓譯
馬克斯主義根本問題 彭康譯
轉形期經濟學 王學文譯
史的唯物論 黃藥眠譯

●龍二老爺 ●繼續 紹蘇長蟬
王獨清 著 馮乃超 著

總發行 上海四馬路三一十號 ▲玩具商場內 各地大書店均有代售

自青樹書例

周鼐卓君精家學淵源精通篆隸楷而外尤工章草比年以來求者踵接爰爲定例如左
堂幅 四尺三元 五尺四元 六尺五元
照加倍 條幅四尺二元 五尺二元八角 六尺三元
屏條 每條同中堂半幅
扇面 每面四角
冊頁 每頁四角
對聯 三尺一元 四尺一元二角 五尺一元五角
橫幅 照條幅加倍
每字計 大字另議
收件處 上海拋球場九華堂 寧波路滑水坊西冷印社 北平直接寄交東城王駙馬胡同四號自青樹
墨費加一 潤資先惠 丁卯七月
李拔可 鄭孝胥 黃葆蒼 陳三立 朱古微 陳弢庵 同訂

招商局船期

海晏快輪准於六月念二晚 開往溫州 陰歷五月十六 星期六
新昌快輪准於六月念二晚 開往汕頭香港廣東 陰歷五月十六 星期六
同華快輪准於六月念二晚 開往福州 陰歷五月十六 星期六
公平快輪准於六月念一晚 開往煙台天津 陰歷五月十五 星期五

海寧同鄉會爲召集成立大會通告

本會定於國曆六月念三日（即陰歷五月十七日星期日）下午一時假座北河南路總商會議事廳（即前總商會）開成立大會敬希全體會員准時出席並附告（一）本會執監委員用通信選舉（二）選舉票已發凡會員有未收到者請來會填寫（三）選舉票在六月念二日以前投到者爲有效（四）會員到會請攜帶入會費收據換取會證（五）會場內分贈本會出版「潮聲」特刊一冊成立大會紀念特刊一冊及其他刊物事務所牯嶺路一號籌備處牯嶺路十六號
籌備委員 馮柳堂 高伯時 朱宇蒼 祝左佩 陳志皋 徐蘊萍 朱曉雲 金惠民 李元善 全啟

引翔鄉明天賽馬

陽歷六月二十二日（即夏歷五月十六日）本會第六十二期賽馬一天下午一點一刻起賽每天各賽十二次會員行賽每天念七元零賣（可向安寺路一百念一號甲本會事務所購票）每天售洋五元公共開彩部預定位洋三元券之售洋一元場內備有西菜茶點特此公告
上海中國賽馬會謹啟

馮炳南先生令慈文太夫人壽辰禮洋助移善舉代收處啓事

本月念六日（即陰歷五月二十日）爲馮炳南先生令慈文太夫人六秩大慶、馮君道德學問知名遐邇生平爲社會服務勞怨弗辭二十年來凡救濟事業無不熱心贊助、茲值太夫人花甲良辰、戚友多欲致送禮物、馮君除文字外不收禮物不張筵讌是日來賓但備素麵德主儉約、同人等分屬友誼自應從其意一律折送現金移充善舉今擬於華商紗布交易所總務科代收凡與馮君向有交誼而欲送禮物者請一概折現金移作善舉今擬於……華商紗布交易所在愛多亞路八十號電話一二八二六號
【代收處同人】稀初 徐□□ 吳瑞生 邊瑞馨 朝□□ 太夫人 有啓

時評

二中全會與刷新行政　長壘

二中全會之決議案中，其最引起一般人之注意者，爲訓政期限之規定、爲訓政期間黨務進行規劃案、爲人民團體組織方案、爲治權行使之規律案、而其積極具體、定爲切合實際之方案者，則有常會所提關於振刷政治之各案、全會之使命及希望、宣言及胡漢民氏之閉會詞中言之詳矣、雖然、猶有一義、或爲一般所未及注意者、則中央此次對於刷新用人行政而尤其對於財務行政之革新、實具有絕大之決心、此亦全會精神所寄之一重要點、爲一般人民所願拭目以觀其成者也、

何以言刷新用人行政及革新財務行政爲全會精神所寄之一重要點乎、今屆決議案中、有限期三個月內成立考試監察兩院一案、有邵元冲趙戴文諸委所提之縮小機關裁減冗員案、(中議交中央政會)有歲計(包括預算)會計制度之確立及厲行案、有嚴厲革新財務行政制度、整頓機關、清除積弊、並制定財務行政人員任用法案、有整理鹽法、減輕鹽稅、剔除積弊、調節鹽價案、有關於司法人員之養成及任用之規定案、凡此諸案、實占振刷政治案之大部、夫肅正綱紀、禁絕貪濫、本爲政府應有之職責、今全會特出注意於此點、亦可見眞正民意之所在、終必反映於實際之政治、吾人竊以爲此一意義之重要、實駕其他之議決案而上之、願及此一爲申論也、

人亦有言、行政實施之成績、其價値高過於任何政治之主張、一年來黨治下最可痛心之一點、莫如領袖級少數人物日思勵精圖治於上、而中下級之行政人員、委蛇貪惰於下、有法令之所得制裁而不及制裁者、亦有非法令制裁之力所得而改革者、政界之風習既成、即有少數自好之士、積之既久、亦非與之同流合汙不可、今之各級行政機關、論其形式、匪不夙興夜寐、按時到公、而實際上公務能免於遲滯積壓、上下能收指臂相使之效者蓋寡、非督促推動不進行、則上級將不勝其督促、待嚴令催責而後敷衍奉行、則行政之實効又可想見、至於財務行政、更爲猥濫之所宂集、優瘠缺、量錙銖、昌言道路、恬不爲怪、馴至一般人民不免失望於革命以後之政治、而反對者更相指摘、以爲如此行政、何能實施訓政、其實訓政爲一事、行政又爲一事、既爲一個國家、則行政界之整齊嚴肅、公忠廉潔、乃爲應有之本務、初不問其政體之形式爲何、亦更無間於革命的與非革命的之區別、然而國民黨握得政權以還、初時則以黨治界限爲外間所不明而受盡疑謗、繼則以開放行政人員之任用、而不肖者乃更無畏憚而相率冒進、如是一年、中央方疲於根本大計之應付、而來自北方及舊染汙俗之大小官僚、已將整個的黨治下之行政、玷汙到不可名狀、而最終怨毒之所府、則革命之主義且將喪失一般之信仰、是以論名定罪、此等行政人員及財政官吏之罪惡、應在任何反革命者之上、中央既有澄清政治之決心、願國府、各部負有行政之責者、對於用人行政、亦應有責任上之自覺、無使決議成爲具文、而訓政日蒙其影響也、

北方轟傳馮玉祥昨日已抵運城
唐生智過濟赴兗將與韓石換防
中常會修正省縣執委會組織法

本報今日尙有要訊如下
▲蔣主席津浦線檢閱後將赴漢口
▲閻邀何成濬再赴晉何以事忙未能去但熊式輝已與閻晤見
▲劉鎮華南來謁蔣主席報告西北情形
▲韓復渠石友三奉命移防魯西皖北
▲賴丕廉今日離平赴晉將任河北省新職
▲何成濬在平暫不赴晉、
▲徐景唐殘部竄閩、與朱毛會合
▲柳州有激戰桂軍傷亡甚衆
▲中央常務會議修正派南轄會分科簡則、
▲王正廷報告外交
▲中英甯案調查已竣事
▲國府明令八月一日起裁撤各地交涉員
▲浙大學區結束
▲德外長與法總理談話
▲朝鮮總督辭職
以上分見第二張
▲上海各界討馮宣傳週今日開始
▲上海地方法院今日焚燬大批烟土
▲上海市政府催還募馬稅
以上見第三張

晉電傳馮玉祥昨日已到運城

偕李書城由風陵渡渡河　閻錫山電京請示各辦法　太原已爲馮預備下榻處

▲本報二十北平電　馮玉祥今日偕李書城由風陵渡渡河到運城・閻錫山有電致何成濬・謂馮已到運・何即電蔣主席報告・

▲本報二十南京電　太原電、馮玉祥昨日午後偕李書城及祕書隨從百餘人抵運城、即電閻錫山促即命駕、閻將前往、

▲本報念日天津電　馮玉祥再電閻錫山、出洋已具十二分決心、定今明可抵太原、

▲本報念日南京電　太原電、閻錫山接馮玉祥抵運城後、十九日晨急電告蔣主席、並請指示一切、

▲本報二十北平電　馮玉祥離華陰前、邀集孫良誠石敬亭龐炳勛魏宗晉談話、宣布意旨、謂

本人下野出洋

後、凡我同人、應絕對服從黨國、擁護中央、方不負本人數十年來練兵之苦心等語、

▲本報二十南京電　閻昨日電趙戴文、煥章果來、大局可望和平解決、特聞、

▲本報二十北平電　何成濬接閻錫山皓(十九日)電云、煥章果來、

大局可望和平

解決、此後有何辦法、希隨時示、兄能來晉、以便隨時商酌、尤所盼禱、

▲本報二十北平電　閻錫山接馮玉祥電、謂本人二十日或二十一日准到太原、即派人赴晉祠打掃、爲馮佈置行轅、閻以腹瀉未愈、本人將不赴運城、

另派專員往迎

馮在太原之代表丁春膏曹浩森鄧哲熙十九晨離幷、赴運城迎迓、閻之參謀長朱綬光同行、馮夫人偕二女十八日已到運城、閻夫人殷勤接待、同住鹽運使署、俟馮到運、同行赴太原謁閻、省垣軍警各機關、結綵

懸燈表示歡迎

▲本報二十北平電　熊式輝皓(十九日)電致何成濬、馮玉祥二三日內可到運云、何成濬二十日電蔣謂閻電係云馮果來晉、果字究竟來否、尙待續電語、

馮出洋

中央始終寬大

▲本報念日北平電　馮出洋問題商決經過、(一)欠餉三百萬元由閻擔保、馮本人渡河即交付、(二)軍隊改編由鹿鍾麟石敬亭負責、地方行政陝甘夏仍由宋哲元劉郁芬吉鴻昌主持、依照中央行政系統辦理、(三)中央資助馮旅費二十萬元、此項辦法、蓋中央力持寬厚態度云、

既出國、閻定同去、但各方對閻挽留極殷、馮走後所部編遣已得中央同意、交由鹿鍾麟石敬亭辦理、陝甘兩省由宋哲元劉郁芬處理、蔣已允撥馮旅費二十萬元、及所欠餉三百萬元、馮起行時並擬親至津送行、通緝令俟馮動身即明令取消、

閻熊之協議

▲電通二十日北平電　蔣主席之代表熊式輝昨日在太原與閻錫山會見、幷出示蔣之親筆書翰、內容係對馮辦法、政局可因馮之出國、而告解決、故一般均抱樂觀云、

何成濬在平

事忙暫不赴晉

▲本報二十北平電　閻錫山二十日電何成濬、請其再赴幷會商馮出洋各事、何以本人平事繁忙、蔣代表熊式輝已抵幷、故暫不前往、

編會今開常會

▲本報念日南京電　編遣委員會定明日開常會、通知

劉鎮華南來謁蔣

報告西北情形　馮已決心出洋　所部暫不移動

▲本報念日北平電　劉鎮華二十日晚專車南下謁蔣主席、面陳要公、離平前語記者、謂此行係奉蔣電召對西北情形有所垂詢、預定一星期回平、所部日前奉命準備向綏遠開拔、現因對馮軍事停止、復奉命暫不移動、馮已決定出洋、此爲極好消息、時局可以和平解決、馮已啓出、

唐何赴晉與太原會議經過（續）

閻錫山表示和平服從中央　對馮辦法議決後仍在續商

（如音自北平寄）

二・太原會議之內容

唐何一行抵幷後、閻氏親至正太飯店訪見、唐即出示蔣氏親筆長函、函中大意、請閻氏以大局爲重、勿遽言高蹈、望即打消下野出洋去志等語、閻氏閱函後、即表示願謝蔣主席殷殷厚意、並言本人下野偕馮出洋、完全是積極行動、促成大局和平與全國統一、近歲西北各省、連年兵燹、繼以天災、民不堪命、實不能再見戰事、本人深恐馮言出洋、不肯實行、故先以身作則、促其踐約、只要能免除戰事、於願足矣、本人去留絕無問題、出洋亦可從長計議云云・閻氏並屢言馮玉祥確有出國之意、唐何對閻氏主張、頗表同情、當決定請閻氏繼續去電促馮踐約、實行下野出國、一面仍準備軍事、俾必要時之對付、會議間、閻氏並代馮提出希望三項、

(一)馮本人之安全保障及取消通緝令、
(二)馮部下之善後、
(三)將校不變動、

唐何當表示中央寬大爲懷、決不究既往、馮果能踐約出洋、中央對於彼本身之安全及部下之善後、自有妥善辦法也、唐何二人一面即電呈蔣氏請示、蔣覆電謂通緝令撤消須馮眞心出洋、最早亦必於馮到運城後方能實現、至於其部下善後、馮走後中央自當設法安置、同時馮亦有電致閻、請代籌出洋費用、馮之出洋似已成熟、故中央方面態度亦漸趨和緩、當囑唐何便宜行事、復決定大體辦法三項、力求和平、但以保持中央威信不背革命精神爲前提、辦法三項如下、

(一)馮出洋須於最短期內實現、馮離國出洋、通緝令同時取銷、
(二)馮軍欠餉歸中央儘先籌撥、但須聽中央編遣、
(三)各路軍隊暫停軍事動作聽候解決、

十三日晚馮代表曹浩森鄧哲熙丁春膏三人到幷、携馮致閻親筆函、謂只要部下欠餉中央允撥、本人安全有保障、略事摒擋、即行出洋、函中並勸閻氏應以黨國爲重、坐鎮華北、勿萌退志等語、閻氏表示、馮果能尊重和平、避免戰事、出洋遠遊、本人亦不的居後、必隨馮同行、三代表訪謁唐何、晤談良久、報告豫中情形、亦頗得唐何諸人諒解、惟表示(一)取消通緝令、(二)要求維持軍食費三千萬、此兩點閻唐何僅允諾(一)通緝令請蔣主席轉呈中央撤銷、(二)接濟費允撥十之一萬、其部下歸鹿鍾麟石敬亭節制、聽候中央編遣、馮代表當電華山報告、徵求同意、至十五日未得覆訊、唐何不能再留、復由閻氏最後電馮表示、馮如能出洋、則一了百了、請其於十七日即切實答覆、否則二中全會討伐令通過、本人唯有中央之命是從、將來挽救之術愧悔莫及云云、閻唐何諸人最後決定、馮果無誠意、唯有聽中央處置、維持最初計劃耳、此爲太原會議經過之情形也、（未完）

前鋒第四期出版

要目

時事撮評　一，哈爾濱搜查俄使館事件與中俄邦交問題…(青)　二，我們對於英工黨執政的態度…(青)　三，英俄果然要復交了！…(西)　四，閻錫山出洋問題的論爭…(侃)　五，總理廣州蒙難紀念感言…(青)

宣傳工作之過去現在與將來…(曾秉乾)

談「宣傳」(續)…(進珊)

日本對華積極政策之內容…(李西)

黎明之前(獨幕劇)…(白華)

編輯及發行：中國國民黨江蘇省執行委員會宣傳部　代售處江蘇各縣黨部宣傳部及各地書坊

附告本刊贈閱範圍以機關團體學校等爲限(以蓋有各該團體圖記爲憑并須附郵一分)此外正照定價(每期大洋二分)出售嗣後對於零函索閱者概不作覆希諒之

目前中國社會的病態

定價四角五分

張振之著　這本書的旨趣，是從各方面去攷査中國目下社會生活的種種病態｜由自殺，流亡，被殺，失業，以及苛捐雜稅所造成的社會現象，使大家知道一般人民在「血」和「淚」中生活的慘劇，而瞭然于目下民生問題之嚴重。書中的事實，都是以最確切的調查和統計爲依據的，所以毫無憑空立論之病。讀者可以由此書所供給的眞憑實據，而更加感到革命的建設的需要；同時此書又可以說是研究中國社會問題所必備的一本參攷資料。

上海民智書局出版

中國攷試制度研究

鄧定人編著　定價一角五分

當此訓政開始，五院成立，攷試權即將實現之時，凡我國民，對於攷試制度，皆應有一極明顯的認識。本書對於我國固有之攷試制度，作一簡明清切的介紹，實爲今日提倡考試聲中不可不讀的佳著。

上海民智書局出版

未婚的母親

唐宋元譯　定價二角五分

這是一幕人生的悲劇，是現代「性」的生活的反映。在這本小書裏，呈現出許多可憐的女性的愁慘的面容，睜着眼在掙扎她最後的生命，以盼望得到人們的同情和拯救。也許中國的男女青年們，讀了之後，有人會從此中尋出他自己的影子來。由本書的名字，大家可以推想到它的內容的一斑。

上海民智書局出版

中華書局

三民主義綱要

李廉方編　一册五角

㊀三民主義原書爲講義體，極精深浩博之致；此書按照原文之次序，於每講之中疏分節目，提要鈎玄，一以明顯醒目爲歸。使讀者得以事半而功倍。㊁此書全用三民主義原文。除爲上下文語氣連屬起見，損益一二虛字及將先後互見之文撮要歸納外，不妄加片詞隻語。㊂此書爲著者作北平政治分會研究黨義之結晶品，有閻錫山先生爲之作序。

新中華高級小學　三民主義參攷書　四册各二角半

新中華初級中學　三民主義　六册各二角

(己80)

蔣主席傳將赴漢

津浦線檢閱竣後前往　檢閱時間增至一個月

▲本報二十日南京電　蔣主席定明日午後二時召集總部訓練參謀等部及經理處各重要人員開會討論分配檢閱辦法，傳蔣俟津浦綫檢閱完竣，即由蚌埠赴蕪，或將乘輪赴漢，稍留數日返京，再赴滬甯綫，檢閱時間須增至一月之久、

▲本報十九日濟南電　蔣總司令皓(十九日)電膠濟路令備貨車兩列，駛往浦口，以備軍用，路局已遵命辦理、

▲本報二十日南京電　蔣主席出巡期間，關國府主席職務由譚延闓代，總部公務委楊杰代行、

▲本報二十日南京電　復旦社天津急電，蔣主席出巡後，有三數日來津說、

韓石奉命決移防

韓移魯西石移皖北

▲本報二十日漢口電　石友三奉命定明後向潁州亳州移防，許昌由方振武部填駐，韓復渠部日內移曹州濟甯，所遺鄭州洛陽防務，由五六兩路軍分駐、

▲本報二十日北平電　昨日唐生智臨行時，謂本部將與韓復渠換防，擬赴豫照料一切、

▲路透二十日漢口電　鄭州華人消息，聞韓復渠之軍已奉命由鄭州開往開封以東，其所遺之防線，由唐生智之軍填防、

▲本報二十日北平電　五路軍總部二十二日由兗州移豫

孔馮往來電

商勸出洋事

▲本報二十日南京電　孔祥熙前迭電馮玉祥，勸出洋遊歷，接馮元(十三日)電云，孔兄勛鑒，密，頃接百川轉來蒸十日電，具見關愛之深，感佩曷已，弟早決心出洋，尚希指示一切爲禱，弟馮玉祥叩元，太原轉印，孔接馮電後，即復咸(十六日)電云，國急，太原閻總司令勛鑒，密，請譯轉煥章兄勛鑒，百公轉來元電敬悉，決計出洋，佩欽無已，我兄爲國愛民，當從此大白於天下，預計兄行之日，即世人交頌之時也，何日起程出洋，道赴何國，隨從何人，是否願弟附驥，均祈賜示，凡一切應辦之事，如護照艙位等，倘蒙見委，定當代辦，特此謹復，佇候爾音，弟熙叩銑、

趙丕廉

今日離平赴晉　將任北省新職

▲本報念日北平電　趙丕廉二十日午專車離平赴太原，聞此來係奉閻錫山電召，將於河北另一新職，俟趙謁閻商定後，方可發表，趙此在平談京中對馮究竟，與此間相似，僉主張馮如不下野出洋，仍將用武力解決、

唐生智

過津濟赴兗曹　移防駐曹赴徐

▲本報二十天津電　唐生智今早一時抵天津，即南下赴徐州，過濟時稍[illegible]謁元、

▲本報二十濟南電　今午一

黃河橋

修理竣工

▲本報念日北平電　黃河橋經日夜加工修理，十九日已竣事，平浦通車二十日起可直達無須盤渡、

蔣宴東北代表

▲本報念日南京電　蔣主席晚在三元巷本宅宴東北要人高紀毅秦華等，有邵力子陳儀等作陪、

毛炳文閱軍

▲本報念日徐州電　毛炳文第六師昨晚由碭山檢閱所部第八兩旅返徐、

四十七師開徐

▲本報二十濟南電　四十七師王金鈺師副官長朱錫侯，帶師部及兵兩列車，昨夜過濟赴徐州、

▲新中國二十南京電　王金鈺師歸第九軍長何成濬節制，以王爲正師長、

馮何以速敗

猜忌刻薄寡恩者之鑑戒

南京特訊　頃晤馮前某秘書談，馮出洋一事，表面似出於手腕，而不知馮內幕，實出於部下所逼，蓋馮一生狡詐無悝，其對待部下，亦皆以權術用事，而無誠意，在其威權之下者，實皆敢怒而不敢言也，馮對民黨，向謂僅可相聯，而不能相合，故馮在北平，始終對其部下，不准一人加入民黨，及敗退南口，政治軍事上，俱無法維持，乃始自庫倫電張之江，准所部悉服從三民主義，於是張家口總理遺著書籍，三日間，全市悉爲馮部購買一空，馮部自研究三民主義後，即多深爲主義所感化，覺馮之專制行動，處處與三民主義不符，追馮由俄回國，所有心理，羣望馮亦遵三民主義實行，詎馮過事專制，更效俄法，威權益專，於是所部，人人俱不能堪，對馮心理，上自將官，下及士卒，無一人不存三望矣，所謂三望者，即(一)望其死，(所謂一死則百了也，)(二)望其遠，(如在甘則望其至陝，至陝則望其至豫，至豫則望其至京，愈遠則其部下愈快)(三)望其高，(高則不能再回本部，且有他部相牽，嚴酷之法不能獨行於一部，)其部離心離德如此，悉其內情者，早已知馮不能久存矣，迨馮高到部長，而復倒回河南後，其部則已搖搖欲墜，馮猶恃所謂積威之下，而部下或仍有所未敢者，今韓石既已公然倒戈，可見馮部下，對馮心理，已悉行表現，其他未倒戈者，復皆俱有所醞釀，倒戈行動，更有激烈於韓石者，則馮惟有死矣，馮爲人最奸詐，亦最機警，在此時將處殊危險情況之下，馮豈有所不知，故借閻錫山勸告爲名出洋，而避部下實行逼迫，故其出洋，能成事實，亦未可知，馮如眞實出洋，實爲自全之道，倘不失狡詐多謀本色，否則其屢發之病疑，能否保得善終，則危險實難言云、

李服膺

隨唐赴津

▲本報二十北平電　李服膺十九日隨唐孟瀟專車赴津，公幹二十日事畢回平、

閻推荐商震

眞除平津司令

▲本報二十北平電　商震代平津衛戍總司令以來，成績殊著，閻錫山電中央推薦眞除，以專責成、

馬仲英電京

請集中所部待命

▲本報念日南京電　馬仲英奉委爲甘肅青海聯軍討逆軍總司令後，十八日電中央報告所部集中灘河，聽命討逆、

韓軍在津辦糧

▲本報二十天津電　何成濬昨電傅作義，謂韓復渠派員在津，購麵粉三萬袋，由津浦隴海兩路，轉赴開封，應用，請指撥車輛代爲照料、

馬鴻逵

眷屬赴津

▲本報念日濟南電　馬鴻逵眷屬一列車，昨早由京到濟南，即夜赴津、

虞典書到京說

▲本報念日南京電　前

…部總務處長殷某家秘書亦被殺，[illegible]姓名爲[illegible]，行爲秘密，不知何事、

柳州有激戰

桂軍傷亡甚衆　向貴縣總退却

▲本報念日南京電　第四路總指揮部電京，我軍自元(十三日)日起與敵激戰甚烈，由白逆親率三團攻柳州，並煽動各地團防迫近柳州城下，陳光中旅刻已安全衝出，此次戰事極爲激烈，敵軍傷亡甚衆，李楊等抵平南，總座何鍵已連電請其乘虛攻取柳州矣、

▲本報念日香港電　李揚敬十九日談話，逆軍已向貴縣總退卻，我軍已渡歐河，余主席闞堅如艦往親乘赴前線，大約今日可克潯州，記者問陳濟棠，有另組一師，委君任師長說確否，答，余任師長說無其事、

徐景唐殘部竄閩

有會合朱毛竄贛勢　陳濟棠令入閩追擊

▲本報二十香港電　徐景唐部原有一萬二千餘，曾友仁團到省被繳械，及東江戰役損失，吳消南何隆章兩部投降外，現存千道洪世揚陳東昇韓舜氏廖鳴歐袁華照等共約八千餘人，經大浦竄閩，有會合朱毛竄贛勢，陳濟棠爲速追計，調蔡廷楷全部赴汕駐防，令蔣光鼐入閩追擊，蔡廷楷部已開拔，蔡昨乘粵順輪赴汕、

范熙績

報告剿匪經過　壽光匪向廣饒竄　臨朐積匪已蕩清

▲本報二十南京電　四十六師長范熙績向總部報告、壽光剿匪經過(上略)本月冬(二日)日據報匪首任增祺率匪千餘人、佔據壽光東北方呂回河等處、燒殺屠殺、慘不堪言、人民紛請勸辦、當訪駐淮縣陳旅長九疇派朱團長率隊星夜出發(三日)午到達壽光、探聞陳匪已與冬(二日)在昌黎譁變之任應岐師先遣隊數百名、竄據壽光西北張家莊一帶、朱團長於支(四日)晨除留一部守城外、餘均率往剿辦、激戰兩晝夜、斃匪百餘名、生擒數十名、救出男女肉票百餘名、該匪等紛向廣饒竄、因距路線太遠、未能窮追、此時接防壽光之孫部已到、即將壽防交該部負責、所有部隊撤回淮縣、又報告、

逢山剿匪經過(上略)

五月感(念七日)齊寶識餘孽李文忠率匪千餘名、在青州西南孫千莊盤據、當飭劉團長玉林率步兵兩營、於勘(廿八日)日往剿、匪向仰天山潰竄、同日臨朐地方報稱積匪王二麻子約千人、盤據縣西逢山老巢十餘年、燒殺搶掠、慘酷已極、環請剿辦前來、即飭劉團長移兵指揮、地方自衛團往剿、該匪以一部固守老巢、以一部四出抗我後方、經兩日將巢外股匪消滅後、艷(廿九日)日始克將逢山包圍、奈該山勢極陡險、形如臨城之抱犢崮、下狹上寬、寨牆高約十丈、僅有小路可通、到山須蛇行攀登、至六月四日官兵冒彈前衝、接近寨門、嚴密圍困、逐日施以猛攻、轟毀匪巢屋甚多、所有男女肉票、晝夜號呼、匪仍憑寨死抗、至文(十二日)晨始行攻破、是役計斃匪數百名、積屍如山、臭氣薰騰、俘男女匪二百餘名、救出男女肉票一百五十餘名、我師及民團共傷亡亦數十名、至是嘯聚十餘年決難勸辦未能奏效之積匪、清理盡淨、

▲本報念日濟南電　范熙績師一百三十八旅昨在辛莊登車、定二十日開濰縣、

陳策自劾

中央復電毋庸議

▲本報二十香港電　陳策因海軍變叛自劾，中央巧(十八日)復電，毋庸議、

粵桂財務人員

財部發表

▲本報二十南京電　財政部今日派梁亟聯爲桂省財政特派員，梁榮琛爲桂省捲烟統稅局長，鄭紀湘爲粵東捲烟統稅局長、

李品仙准假

二十日

▲本報二十南京電　李品仙此次爲省親赴港過京，曾謁蔣總座請假，蔣准給假二十日、

財宋在粵感暑

▲本報念日香港電　宋子文在廣州感暑，醫令休養，今日起不見客、

戈裕德辭職

▲本報念日北平電　戈裕德二十日辭職，遺缺由副監華人車瑞衡代理，風潮解決

王伯羣

任黔主席說不確

▲本報二十南京電　交通部某要人談，王伯羣將任貴州省政府主席說不確、

發表政工人員

總政訓處

▲本報念日南京電　總政訓處發表甘鎮潮爲新編第七旅、孫殿英爲新編第五十六師、龍烈爲新編第十二師政訓處主任、四十六師政訓處主任王君培調任石友三部政訓處主任、遺缺以耿長江代、又派石柯遠攜帶討馮宣傳品多種、赴滬散發、

楊虎臣移防

▲本報二十濟南電　楊虎臣部第十一師，改定日內開往石家莊、

▲新中國社二十日南京電　楊虎臣師奉命集中德州，任應岐師集中莒縣、

東北假代表

劉覺曾張名招搖　張電京嚴查究辦

▲本報二十南京電　東北駐京辦公處訊，秦華以東北某某經開缺之秘書劉覺曾，偷假張學良名義，在外招搖，並謁某當局，混稱張學良對某項外交問題有所主張，秦當電詢張學良，據覆確無其事，令嚴查究辦，秦據此，今日特函請首都公安局查照，並向各機關聲明、

勸募關餘公債

財部令

▲本報念日南京電　財政部今日電滬公債勸募委員會，着自即日起勸募關餘公債、

蘇州城戒嚴

▲本報二十蘇州電　蘇城今夜臨時戒嚴，各城門提早一小時關閉，防止反動份子

立法院議程

▲本報念日南京電　立法院念二日念九次會議議程如下，(一)陸海空軍獎章暫行條例及圖式案，(二)殘廢軍人紀念章暫行條例及式樣案，(三)追認陸海空軍勳章條例案，(四)本院戴修駿陶玄等具報審查大學條例草案案，(五)本院戴修駿陶玄等具報審查學位條例草案案，(六)法制經濟兩委員會會同具報審查修正地方保衛團條例草案案、

首都討馮宣傳

軍校促宣傳部演講

▲本報二十南京電　首都各界討馮宣傳委員會，定今日爲中央軍校擔任流動宣傳期，該校特別黨部召集所屬各級黨部組織宣傳隊，分途講演、

魯改組賑委會

▲本報十九濟南電　省府議決改組振災委員會，推定陳鸞書爲主席，閻容德、朱熙、袁家普、于恩波、何思源、劉迪瀞爲委員、

上海各界討馮宣傳大會

第二區黨部宣傳部

時間　六月念二日下午一時
地點　天后宮橋前總商會內
節目　演講　音樂　歌舞　新劇　雙簧　其他
索入場券處　北河南路舊天后宮內第二區黨部宣傳部

總理奉安委員會辦公處徵求奉安照片通告

總理奉安委員會辦公處現因編製總理奉安紀念寫真集擬徵集各界於迎櫬奉安各項照片以資參證凡各機關團體及私人攝有上項照片者希各檢一份於照片背面註明攝影者姓名住址於本月三十日以前送交本處以憑選擇刊後分別答贈此告

中華民國十八年六月　日　總理奉安委員會辦公處總幹事孔祥熙

中國公學大學部招生 男女

編制　本校分中國文學、外國語文學、史學、社會學、政治經濟、法律、商學等系（不分系）本科新生各系各級插班生（報名）自即日起至七月六日（校址）吳淞砲台灣（章程）函索章程須附郵票二分　校長胡適

中國公學大學部暑期學校招男女生

（報名）自即日起至七月八日止（註冊）七月九日十日（上課）七月十一日至（校址）吳淞砲台灣（章程）函索章程須附郵票二分　校長胡適

教育部國語統一籌備委員會及國語專修學校合辦暑期國語學校招男女生

●報名即日起隨繳註金兩元（入學時扣還）外埠郵匯　●開學七月十五日　●註冊七月十四日　●章程函索附郵二分　●校址上海法租界敏體尼蔭路南陽橋北首四一九號　●科別　國語羅馬字研究科　國語講習科　國語補習科　●期限　四星期畢業　●學費　研究科講習科八元　補習科六元　兼人兩科者[illegible]

大夏大學招考男女生

立達學園招考男女生

本校業經教育部批准立案定於秋季招考（甲）大學部文理農村教育（乙）高等師範科（丙）預科[illegible]招新生男女兼收（報名日期）自登報日起至七月[illegible]日止（考試日期）七月[illegible]（章程）函索即寄（校址）上海江灣立達路

國立中央大學招生

招生類別　本校除預科本年停止招生外（1）大學本科一年級生（2）轉學生（3）醫預科一年級

投考資格　（1）新制高中畢業生（2）舊制師範本科畢業者須有服務二年以上之證明（3）凡高中師範畢業者須有服務一年以上之證明（4）舊制師範本科畢業者須在大學本科修業一年以上但以入教育學院爲限不得轉入他院（5）醫預科投考資格同上（6）轉學生投考資格[illegible]

考試科目　凡投考本科一年級者須受下列通試（1）黨義（2）國文（3）數學（4）英文（5）史地（6）理化（7）生物學再依各該生所報考之各院系受分院之考試此項考試科目及轉學生考試科目另有詳表

考試日期　民國十八年八月一日起至八月三日止　檢查體格八月五日起至八月九日止

報名日期　民國十八年七月十五日起至七月念五日止

報名手續　[illegible]繳畢業文憑及最近四寸半身像片三張報名費二元

通訊地點　南京大石橋國立中央大學招生委員會　索閱章程須附郵票四分

私立浦東中學校招生　政府註冊

（一）名額　初一級新生六十名各級插班生若干名　（二）報名　自六月二十日起至七月七日止　（三）手續　本人最近四寸半身相片二張　修業或畢業證書　報名費一元　一律交至本校教務處　（四）考期　第一次七月八日上午九時起　（五）地點　浦東六里橋本校

澄衷學校招生

（日期）六月三十日上午八時起（招考學級）三三制初中秋始一二三年級春始一二年級（試驗科目）上午默學英文常識測驗國文下午口試（午膳由本校供給）（報名手續）報名者須親自到校并隨帶最近四寸半身照片一張報名費一元通信報名者須將姓名年歲籍貫學歷報考年級詳細填明并將照片報名費附來（報名日期）即日起六月二十八日下午四時截止　函索章程須附郵票五分

澄衷學校招生委員會

私立東吳大學第一中學校招生

（學額）高初中各級插班生及初中一年新生（試驗科目）國文英文算學科學及國學常識測驗（期考）七月十六至十七連試兩天（報名）即日起至七月十四止　投考須知函索即寄（校址）蘇州天賜莊

大陸大學校務維持委員會啟事

本校不幸被封暑假後如何辦法正在籌劃中現聞有人假借本校名義創辦上海社會科學院本校并未與聞特此聲明

持志大學暨高初中招男女生

大學部　文科國學系一二年級英文系一二年級　法政科政治系英文組一二年級經濟系一二年級　商科一二年級　專門部一二年級法律系一二年級　理學系化學系物理學系各一年級　中學部高初中各級　考期七月十日　報名即日起每日上午九時至十二時下午二時至五時　報名須繳畢業證書或修業證書及最近四寸半身像片三張隨學報名費二元向下列地點報名（一）江灣路西體育會路本校（二）仁記路二十五號何律師事務所　手續不齊不得報名　函索詳章附郵票四分空函不覆　校長何世楨

蘇州中山體專第二屆黨童子軍教練員暑期訓練學校招收男女生

（宗旨）利用暑期增進中小學校教員黨童子軍知識及技能（資格）中小學校教員（期限）六星期（納費）學膳宿等費三十元（開學）七月十號（校址）蘇州[illegible]長署　校長顧拯來　副校長朱了洲　同啟

上海私立東吳第二中學校招生通告

本校現方添建校舍求設備上之改善本屆秋季學期招考新生額較前略多茲定七月四日舉行招考有志來學者可即到校報名繳報考費二元并半身四寸照相一張本校詳章現已修訂印就各項章程欲索閱者須附郵票八分　校址崑山路二十號　校長孫閬遠　啟

上海徐家匯復旦大學附中暑期學校招男女生

（報名）自即日起至七月十四日止（修業期限）自七月十五日起至八月二十六日止（章程）函索即寄（地址）徐家匯北李公祠內

上海女子文學專門學校暨暑期學校招生

（編制）專科分中國文學系西洋文學系附設初中小學婦女補習班（報名）即日起（考期）第一次七月二十五日至三十日第二次八月十八日至念日（開學）八月念日（章程）函索即寄（暑校）分本科選科（本科）分專科初中高小每日上午七時至十時（選科）下午五時至七時七月十日起五星期　備有章程待閱（校址）上海小南門喬家路

國立武漢大學在京滬招考新生

一、報名期　自七月十五日起至二十四日截止　二、考試期　A體格檢查七月二十六日二十七日　B學科試驗七月念九三十日　三、報名及考試地點　南京中央大學　上海中央大學商學院（附註）本大學在武昌本校及南京上海北平四處招考除武昌報名及考期爲六月二十日至七月五日外其餘三處概自七月十五至七月三十日詳細情形請參閱本報五六七各月廣告或附郵花一分函武昌本校即可照寄

國立武漢大學招考新生簡章　民國十八年修訂

（一）學院　（甲）預科（二）文學院（子）中國文學系（丑）外國文學系（寅）哲學系（二）法學院（卯）政治經濟學系（辰）法律學系（巳）商學系（三）理學院（午）算學系（未）物理學系（申）化學系（酉）生物學系（四）工學院（戌）土木工程學系（亥）採礦冶金學系

（二）年級　本年度招考下列各年級學生（甲）預科一年級（乙）本科一年級其院別系別如次[illegible]

（三）資格　（子）大學預科畢業（丑）高級中學畢業（寅）三三制中學高級中學畢業（乙）凡投考預科一年級者須具左列資格之一（子）舊制中學畢業一年（丑）三三制初級中學畢業或修業一年（寅）由私人或機關證明資格者無效無證書而[illegible]

（四）報名日期及地點　自六月一日起至七月三日止　武昌東廠口本校

（五）報名手續　凡志願投考之男女學生須親到本大學報名處填寫報名單呈驗畢業或修業證書及像片二張　（丙）凡投考本科一年級者須具保結並照章繳納下列各費方得入校

（六）試驗科目分別如左（甲）文學院及法學院各學系　黨義　國文　英文　算學　歷史　地理　（乙）理學院及工學院各學系　黨義　國文　英文

（七）選試　[illegible]（八）入學試驗及格學生於入學時須填寫志願書取具保結並照章繳納學費十元[illegible]實驗損壞賠償準備金[illegible]（十）附錄　本大學本科一二年級招收轉學生詳章函索即寄

國立清華大學招考展期

（一）名額　本科一年級生約一百名，本科二三年級生若干名，男女兼收　（二）資格　投考本科一年級者須高級中學或大學預科畢業，投考本科二年級者須在大學修業一年，三年級者須修業二年，並有證明書者　（三）報名　（原定六月十日截止）逾期概在考試地點臨時報名　（四）報名手續　[illegible]　（五）考期及地點　七月[illegible]日起在北平，上海，武昌[illegible]分別舉行　（六）試驗科目　[illegible]　（七）本校現設學系　（一）中國文學系，（二）外國語文系，（三）哲學系，（四）心理學系，（五）算學系，（六）物理學系，（七）化學系，（八）生物學系，（九）土木工程學系，（十）歷史學系，（十一）政治學系，（十二）經濟學系，（十三）社會人類學系　（八）詳細規程　函索即寄

中國國民黨上海特別市執行委員會通告第三十一號

爲通告事查本市前學聯會代表周紹等於上月七日本會所領導之學生團體整理委員會依照舊例遵行示威並至本會要求取消[illegible]

中國國民黨上海特別市執行委員會民衆訓練委員會通告第十七號

爲通告事查各民衆團體[illegible]

中國國民黨上海特別市執行委員會通告　第念九號

爲通告事[illegible]

上海天一味母廠出品
味母!
最鮮美之國產調味粉

立業捷法 精製教皂
肥皂及香皂皂粉皂片之製法函授均及本利息及開業等法、索章附郵寄上海老靶子路
肥皂爲日用必需品、銷路最廣、營業最易、因此種出品毋須資本、故獲利最厚、本會精教各種、保證學成、並代辦大小機器、中華化學藝會

上海搬場公司
服務最久

四大搬場著名 租車小時四元
保險 傢俱 粧奩 行李
拆裝搬好

白濁專家 姚佐頓除根
白濁丸
此丸藥性和平、無攻伐瀉陰之弊、有清毒止痛之功、專治新久五淋白濁、不論體虛濕熱或花柳傳染、有痛無痛、均能保愈、患此症者不可不一試、每小瓶一元、總發行所上海三馬路大舞台對面、及先施永安各大藥房均有出售

咳嗽有六條來路
寒—熱—痰—風—火—濕—
這是肺部的六種外邪、乃咳嗽的起原、其中「痰」爲最甚、消滅肺部積痰、其咳自愈、其他外邪、迎刃而解矣
保肺漿是肺部聖藥
藥力入肺、起化學作用、將頑痰化爲水分、宣通肺機、更有散風寒、降火、袪濕、散肺熱、種種君臣相配之劑
治咳滅痰立見奇功
他如氣急哮喘、亦可藥到病除、立服立效、實是求是、
價目 保肺漿 大瓶洋一元
上海四馬路中 太和藥房發行
中外各埠分店及各藥房均有分售

第十七次中央常務會議記

檀香山代表大會選出執監委員無效 滬商整會分科簡則十四條修正通過 京市黨部執行委員方覺慧辭職照准 修正省縣執委會組織條例條文數條 津市黨部宣傳部長及祕書撤職議處

決議案

▲本報二十日南京電 今日第十七次中央常務會議、出席者于右任・胡漢民・譚延闓・孫科・戴傳賢・陳果夫・列席者張道藩・王正廷・王伯群・曲培成・陳肇英・劉紀文・桂崇基・邵力子・克興額・劉蘆隱・陳立夫・李文範・主席胡漢民・討論事項如下・

(一)葉楚傖報告爲中央秘書長前經蒙照暫代後、立夫同志病愈回部、又蒙採納微忱、取銷暫代原案、准自二全會閉幕日起、專任宣傳部職務、所有中央秘書處職務、乞即日另推、以專責成案、決議仍促陳立夫從速就職、

(二)蔣中正提議請加派夏光宇劉蘆隱爲陣亡將士公墓籌備委員案、決議照准、

(三)中央組織部提議、爲檀香山總支部、因召集全檀代表大會、發生重大糾紛、茲擬具解決辦法兩項、並請派黃芸蘇等五人、爲該總支部代表大會籌備員、請公決案、決議(甲)該總支部於二月十日及二月十七日先後所開之代表大會、及其所選出之執監委員、一概無效、(乙)派黃芸蘇楊訓暢楊剛存林庸叙林仲池五人爲檀香山總支部代表大會籌備員、

(四)中央組織部函爲准中央秘書處轉來上海特別市商人團體整理委員會常務委員虞洽卿等、呈送該會分科簡則十一條、請核批示一案、查原草案條文與實質上頗多不妥之處、茲經逐條修正、請核議飭遵案、決議照修正、請核議飭遵案、決議照修正案通過、

(五)中央組織部函爲奉交審查江蘇省政府呈送蘇省工會立案條例草案案、查與中央一五四次常會通過之工會組織暫行條例第廿一至第廿四各條大致相同、毋庸另頒新例、以免重複、相應連同審查意見、請核議施行案、決議照辦、

(六)中央組織部提議、爲京特別市執行委員會呈據該會執行委員方覺慧函以奉國府任爲湖北省政府委員兼農礦廳長、京市黨務、不能兼顧、請准予辭去執行委員職務等情一案、擬予照准、是否可行、仍請公決案、決議照准、

(七)中央組織部提議擬修正省執行委員會組織條例第一第四第六各條、暨縣執行委員會組織條例第四條條文、請公決施行案、決議通過、

(八)中央訓練部提議爲擬具中央派遣黨員留學考選委員會組織規則、請公決施行案、

(九)中央訓練部提議、自中央頒布失學革命青年救濟規程以來、各省市黨部轉呈失學黨員請求選派留學者、日益衆多、特依上屆常會通過失學革命青年救濟規程施行細則第十條之規定、擬就保送出國留學黨員辦法、又派遣先烈子女留學、擬請一併轉由國府教育部辦理、一併請公決案、

(十)陳果夫提議中央資送革命青年留學、其旨趣在使其充分發展其才能、俾成專才、以爲將來效力本黨之用、其計劃當採取人之特長、補救之所短、爰根據總理遺教、爲促進民權民生主義之實現、擬規定中央資送留學生名額、並指定應修科學及求學區域、是否有當、請公決案、決議照辦、

(十一)中央宣傳部呈擬報紙登記條例草案、請核示施行案、決議交戴傳賢葉楚傖劉蘆隱三委員審查、

(十二)中央宣傳部呈爲天津特別市黨部宣傳荒謬、不守紀律、誣衊中央、掩護謬說、特縷陳顛末、並將各項被破獲之反動文件、附印平津特種宣傳品告之後、究應如何處分、請公決案、決議將該特別市黨部宣傳部部長周仁齋及秘書周德偉撤職、並交中央監察委員會懲處、

(十三)中央監察委員會函爲該會第二次常會決議、圈定姚大海仇元濤李敏李進賢閻錫山爲山西省黨部監察委員、邱仰濬劉懷琪爲候補監察委員、請查照轉知案、決議照辦、

(十四)中央監察委員會先後函關於黨員處分案廿四起、請公決執行案、決議照辦、

(十五)孫科臨時提議凡各地建立總理銅像、應先將模形呈送中央核、始得舉辦案、決議通過、

(十六)胡漢民、譚延闓、于右任三委員臨時提議、國府最近赦免通緝黃展雲案內有謝瘦秋、確係共產黨一語、查謝同志係前中央特派福建工運指導員、並無共產行爲、遇害之後、中央常會決議予以撫恤、政府寬大、免予黃展雲之通緝、未爲不可、但不能根據地方之報告、推翻前案、則令死者銜冤、擬即函令更正、是否有當、請公決案、決議照辦、

(十七)中央組織部臨時提議、爲駐法總支部因分子複雜、迭起糾紛、近更妄發函電、祇毀中央、目無黨紀、悖謬已極、茲擬具處理辦法、請公決案、決議(一)駐法總支部黨指委一律免職、(二)駐法總支部黨指委會擅自召集之代表大會及其選出之執監委員、顯係違法、當然不能存在、(三)該地黨務另行派員整理、

中央修正 省縣執委會條例

▲本報二十日南京電 今日(二十日)中央第十七次常務會議、組織部提送修正省縣執行委員會組織條例、當經議決通過、茲分錄兩修正案如下、

▲省執委會 (一)第一條、(原文)省執行委員會、由省代表大會選舉執行委員七人或九人組織之、(修正)省執行委員會、由省代表大會選舉執行委員五人至九人組織之、(說明)查中央第六次常會決議修正之省執行委員會組織條例第一第二各條文、規定省執行委員爲五人至九人、而第十四次常會通過之省執行委員會組織條例、又改訂爲七人或九人、似於前案未及顧到、茲擬以修正如右、(二)第四條、(原文)秘書處設常務委員三人、各部各設部長一人、其人選均由中央執行委員會於省執行委員中指定之、如省執行委員因事故不能擔任常務委員或部長時、中央執行委員會得就候補執行委員中指定之、(修正)秘書處由執行委員互舉常務委員三人組織之、各部各設部長一人、由執行委員互選之、但必要時各部部長人選得由中央執行委員會指定之、如省執行委員僅有五人時、得就候補執行委員中推選一人爲部長、(說明)此條根據中央第二次全體會議訓政時期黨務進行計劃決議案、各級黨部執行委員工作之分配、除常務委員外、於必要時上級黨部得分別指定之規定、修正如右、(三)第六條、(原文)秘書處設總務統計二科、組織部設總務指導二科、宣傳部設總務指導二科、訓練部設總務指導二科、每科設總幹事一人、幹事助理若干人、在黨務未發達之區域、省執行委員會各部處之下無須分科、(修正)秘書處設文書事務統計三科、組織部設總務指導調查三科、宣傳部設總務指導編審三科、訓練部設總務黨員訓練民衆訓練三科、每科設總幹事一人、幹事助理錄事若干人、在黨務未發達之區域、省縣執行委員會各部處之下無須分科、(說明)原文各處部之分科、過於簡略、不能適合事務上之需要、茲特改訂如右、

▲縣執委會 第四條、(原文)秘書處設常務委員一人、各部各設部長一人、其人選均由省執行委員會於縣執行委員中指定之、如縣執行委員祇有三人、不敷分任時、省執行委員會得就候補執行委員中指定之、(修正)秘書處設常務委員一人、各部各設部長一人、由執行委員互選之、但必要時各部部長人選、得由省執行委員會指定之、如縣執行委員祇有三人時、得就候補執行委員中推選一人爲部長、(說明)依據中央第二次全體會議訓政時期黨務進行計畫決議案、各級黨部執行委員工作之分配、除常務委員外、於必要時上級黨部得分別指定之、

中英甯案調查 今日可竣事

▲本報二十日南京電 中英甯案調查委員會今晨九時在薩家灣外交部舍開第四次會議、決定十時調查亞細亞公司損失、明晨調查太古公司損失、午後調查和記洋行損失、調查完竣、雙方委員即同赴滬開會估計價目、

韓民代表到京 被日壓迫情形 赴廢約會陳述

▲本報二十日南京電 東三省歸化韓民代表崔東旿、今日赴全國廢約會、陳述韓民被日本壓迫情形、極願我大工作與東方各被壓迫民族聯絡、共同努力、

美使館否認中國向美借欵事

▲本報二十日北平電 美使館否認國府向美貸德拉公司借二千萬美金之事、謂若爲舊債之整理與展期、似有談判可能性、但不致應付現欵云、

蘇俄機關報 哈埠華警局禁其發刊

▲路透二十日北平電 哈爾濱消息、該處蘇俄官場機關報諾伕斯幣日報、因宣傳赤化、已由華警局諭令停刊、按該處蘇俄官場機關報、唯此而已、

▲東方十九日哈爾濱電 勞農機關報諾果斯齊其治日報、本日被中國警署禁止發刊、其理由爲宣傳赤化、照奉俄協定、應受取締、故奉方出此斷然處置、

導淮委員會第一次會議

▲本報二十日南京電 國府導淮委員會今日開第一次全體會議、出席委員陳立夫、段錫朋、陳其采、陳儀、蔣中正、趙戴文、王震、主席蔣中正、報告事項、(一)國府文官處送來本會組織條例、(二)王委員震提送實行導淮以重民生、討論事項、(一)本會開辦費數目之規定、決議呈請政府先撥開辦費五萬元、(二)本會各處成立之期限、決議各處定七月一日爲成立日期、副委員長未到任以前、暫由陳常務委員其采代理、(三)建設委員會所有導淮文卷圖案之移交本會、擬呈請國府令飭照辦、決議呈請政府轉飭建設委員會移交、此外尚有會址及內部組織、選籌款方針等、另行討論、十一時散會、

王正廷報告外交

收回威海衛事須再磋商 津比租界收回無多困難 法日二約在莫干山開議 中俄問題近已稍趨和緩

▲本報二十日南京電 外交部長王正廷今日午後談(一)英使來京、即開始商收回威海衛辦法、關于此項問題、在北京政府時、已商有草底、本即可簽字、後因政局變化而停頓、現則事過境遷、以前草案有數條不妥當、須變更、故須再磋商、今晨十時半、與英使會談判一小時而散、無結果、定明晨十時續談、大約尚須談三四日、(二)津比租界收回事、已于十七日開始在津談判、談判內容、已囑我方委員速詳細報、比租界不甚發達、較他國租界簡單、想無多大困難、(三)法使則言月底來京、商越南商約、現尚未接到啟行報告、惟大概廿六七可啟程、彼時日使大約亦來京、商中日商約、因在京天氣熱、或改在莫干山開會、庶在夏七八月間、不致因熱而使談判有所阻礙、惟莫干山房屋尚未完定、(四)撤銷領判權、尚未接各國復文、惟我方在努力進行、(五)對俄問題正在研究、一部份寄來之哈領館搜獲、內均俄文、故須先譯中文、中俄關係、似其嚴重、近則已稍和緩、外交委員會、前雖討論此事、最近亦會非正式談商數次、大約下星期、或可正式開會、(六)英工黨組閣、對我國關係似較保守黨爲好、惟亦不能謂有若何大進步、因英外交向本緩和而穩健也、

空白乎? 人面乎?

右圖空白之處、略旋數筆、竟成四大人面、依次讀之、曰、專治腎病、而腎病二面之難堪、恰比專治二面之愉快、閱者至此、當發一嘯、
面也者、人身强弱之標記、瘦弱之面不屬健康之身、雞皮之顏、斷爲痛苦之果、欲保童顏滿面、其惟服用第威德補腎丸乎、蓋此丸之功用、在使腎部强固、腎部固、則血液淸、血液淸、則身體强、精神奕奕、面部團團、尙何頹顏老態之足慮
第威德補腎丸

紅桃牌香煙

愛郎心愛紅桃、朝夕一煙在握、余初未悉其何以吸紅桃牌香煙愛不釋手、乃試吸之、固然煙味芬芳、入口生津、令人胸襟一暢也、

煙味之佳 妙不可言
中南煙公司出品

法制委員會議

議考試法等五草案

▲本報念日南京電 立法院法制委員會今日午後議考試法等五草案、到委員焦易堂林彬等、戴傳賢列席解釋、經衆議以爲考試法所限之官法官外交官技術官四項、絕無太狹、對考試方法任用保障等條例、似應有整個法規、故決定於最短期間將各種條例起草完畢、再付大會討論、明日大會將不及提出、

中央財務會

第四次會議

▲本報二十日南京電 中央財務委員會今日午後開第四次會議、出席委員胡漢民、陳果夫、戴傳賢、列席會計科主任葉琪、主席胡漢民、決議案如下、
一、核准浙鄂贛湘省漢口市青島市等黨部經費預算、
二、核准滬甯滬杭甬路津浦路北甯路等特別黨部預算、
三、核准武漢漢報預算、
(四)派鄧慕生陳嘉庚邱瑞璐陳占沈鴻柏邱明旭李源水等爲南洋華僑捐欵清理委員、並指定鄧爲主席、其他要案共計四十餘件、

國府明令 裁撤各地交涉員

八月一日一律結束 特派員限年終裁撤

▲本報二十日南京電 外交部昨訓令各地交涉署、奉國府令、本年八月一日將各埠交涉員一律裁撤、年終裁撤各特派交涉員、所有被裁人員、由外交部斟酌情形、擇尤錄用、嗣後各省通商游歷事件、歸諸內政者、歸地方省政府辦理、臨時如遇重大交涉、仰造呈報中央辦理、奉此、除分函各省政府外、仰即遵令如期結束、並將結束情形具報、爲要、

睢甯共匪捕獲

▲本報念日徐州電 睢甯共匪高向勛、嫌疑犯三十餘名、昨日被獲、省委木貞借公安隊全部押縣、

服裝會議結果

▲本報念日南京電 軍需署長白曾濂談、(一)此次召集服裝會議、對全國軍裝將劃分區域製備、但須與以適合各地駐軍氣候之需要、並免受商人之抬高價格、(二)全國直隸中央之被服廠、只常濃一、及平市呢廠一、現擬任滬甯京各設一廠、(三)平廠規模不大、復感經軍事、機器多缺、故目下出貨少、下月可向德國定購機器、將來出品足供三十八個師之用、

河北省官產處

組織章程昨公布

▲本院二十日南京電 財政部今日公布河北兼熱河官產處組織章程、計十四條、規定(一)處直隸財政部、辦理河北全省熱河全區平津兩特市內各項官旗營產、並清室內務府官產田地等事宜、(二)處設三課、置處長一、副處長二、及秘書參謀參贊會計課長課員辦事員僱員等、

浙贛交通建設

鐵路準備興工 公路開始測勘

▲杭州通訊、浙閩蘇皖贛、號稱東南五省、浙閩交通、海道頗稱便利、江浙有滬甯滬杭甬路、現在復有甯杭公路、浙皖交通、待京粵線由鐵道部計劃訂定、亦不成問題、惟浙贛兩省、因事實之需要、交通建設、遂有不可或緩之勢、故浙主席張靜江與贛主席朱培德、詳審熟籌、雙方並進、定鐵路公路兩種爲標準、分段進行、浙省籌備之杭江鐵路、爲浙贛路之浙段、由杭州遂江山、其由南昌至常山之南潯鐵路、則爲浙贛路之贛段、茲悉杭江自籌備以來、測量手續、已全辦竣、一面正式成立杭江工程局、委杜振遠劉貽燕爲正副局長、一面更由浙主席張靜江、規劃在此次西湖博覽會有獎游券餘欵項下、撥用三十萬元、其不敷之數、再另行籌劃的欵、務求經費充裕、俾可早日施工、南昌至常山一段、頃得省府消息、贛建設廳亦已開始測量、至公路方面、由杭州江干起、經蘭溪、過衢縣而至常山、爲浙贛公路之浙段、現已由浙省公路局長程文勳、詳爲計劃、準備組織測量隊、先行初測、以後行厘定預算、呈請浙建廳長程振鈞、提案交議、測量隊不久即可成立、聞隊長一席、亦內定沈沂、其由南昌經進賢、東鄉、貴溪、弋陽、河口、上饒、廣豐、而至玉山、爲浙贛公路之贛段、據常山縣長徐寅報告、贛省公路處、聞亦限令於三月內趕測完竣、鐵路公路、積極建設、欽原訂計劃、論鐵路明年年終、公路明年八九月間、均可全部告成、屆時僅費八小時光陰、即可由杭州直達南昌矣、

謝冰心吳文藻結婚

▲本報二十日北平電 燕京大學文學教授冰心女士謝婉瑩、與同校社會學教授吳文藻、結婚、日內南下往滬杭度蜜月、女士並將返福建故鄉一行、暑假後仍返燕大任職、

浙大學區結束

設教育廳管理中小學 仍組浙大歸教部直轄

▲本報念日南京電 蔣夢麟今日由滬赴杭、結束浙江大學區、將該區劃分兩部、一設浙教育廳、以中小學校由其管理、二仍組織浙江大學、由教育部直接管理、校長由蔣自兼、其教育廳長人選、尙在物色中、蔣擬念二日返京、即與平大校長李石曾等會商解決平一師學院風潮辦法、並李辭平大校長職、聞將交中央大學委員會討論、

簡報一束

□首都
▲鐵道部呈行政院、請制止徵收路貨捐、
▲教育部派員調查棲霞古蹟、切實保護、
▲外交部因房屋不敷、擬將情報司條約委員會參事處三部分遷至三牌樓蒙藏委員會舊址辦公、刻正鳩工修葺中、
▲立法院統計處特派俞學森張東鈞君等、調查北平附近農民家庭狀況、
▲京郵局於南門大街竺橋等四處添設支局、

□各地
▲美記者團定七月二日到津、市政府已籌備招待、
▲接收威海衛委員吳思豫二十日由漢赴京請示、
▲第四十九師副師長李作萌返德州、
▲駐濟南日領西田、十八晚赴青島、定念一日乘日光丸回國、
▲四十六四十七師副官處趙經世昨晨九時帶該處職員赴讚、
▲手炳文念日在九里山檢閱部隊、
▲徐州連日亢旱、今日得雨未足、
▲徐州鐵路局運材料赴歸德修理毀路、
▲豫省大批難民二十日過徐州赴魯就食、
▲徐州反日會與商民衝突、縣黨部縣政府均致電省政府請示辦法、
▲今日反日會改救國會、
▲廣州八旗會館一師傷兵病院、二十日午失火、傷二十餘人、損失甚鉅、內貯子彈手溜彈被焚、

滬商整會分科簡則
中組部修正中常會通過

▲本報二十南京電　二十日中央常務會議、組織部提送修正上海特別市商人團體整理委員會分科簡則、當經議決照修正案通過、茲覓錄全文如下、(第一條)本簡則依據中國國民黨中央執行委員會頒發之上海特別市商人團體整理委員會組織大綱第九條訂定之、(第二條)本會分設左列各科、甲總務科、乙財務科、丙指導科、丁調查科、戊登記科、(第三條)總務科職掌如下、(一)文書、(二)事務、(三)圖書、(四)出版、(五)教育、(六)華商道契、(七)商品陳列所、(八)不屬於其他各科事項、(第四條)財務科職掌如下、(一)貨幣或有價證券之出納保管、(二)財產之保管、(三)編製預算決算、(四)其他一切會計事項、(第五條)指導科掌理關於本市各項商人團體之組織整理、及工作上一切進行指導事宜、(第六條)調查科掌理關於本市商人團體之組織內容、工作狀況、份子優劣、本市貿易情形、商業慣例、及會內外委託諮詢事件之調查事宜、(第七條)登記科掌理關於舊日上海商民協會上海總商會閘北商會及南市商會會員之登記事宜、(第八條)各科設主任一人、由本會全體會議就委員中推選之、得列席本會常務會議、(第九條)各科得按工作繁簡、酌設幹事及助理若干人、由科主任提請常務會議通過委任之、(第十條)各科辦事細則及登記條例、另訂之、(第十一條)本簡則由本會全體會議提請中國國民黨中央執行委員會核准施行、○○○

調查公務人員
考試院

▲本報二十南京電　考試院爲銓敍部核准各府院辦公務人員起見、今日發出現任官吏調查表數千份、送各府院部職員填寫、表列甚詳盡、

日內閣將安然出險耶

電通二十東京電　記載於樞府精查委員會報告字句之內容、已漸次判明、未用憲法違反乃至牴觸等之字句、僅記有「憲法上欠妥」五字、故政府以果如此、則不致發生政治的責任問題、部內田伯之進退亦無考慮之必要云、至樞府本會議、雖有相當論戰、定能照委員會決定通過云、

東方二十東京電　田中首相以非戰公約案可望在樞院平安解決、故急於準備改造內閣、首相擬俟非戰公約案解決後、先與床次氏會見、請其入閣、政府方面確信床次氏必允入閣、惟首相當初所主張之徹底改造、則咸以爲恐不能辦到、

電通二十東京電　非戰條約案、已確定附加宣言書、予以批准、田中外相、因此特於十九日、招英美兩國大使到外務省、報告經過、並陳述該項宣言並非對該條約附以保留批准、全係一時的發表關於字句之諒解、於該約之效力、絕無何等影響、請求諒解、兩大使當答以當將此意轉達本國、即與辭而去、

電通二十日東京電　非戰條約案、有安然通過樞府之勢、民政黨昨夜特在濟口總裁郎、開緊急總務會議、協議之結果、決定政府無論如何強辯、不能透達憲之責既蔑視議會之言責復有忝輔弼之重任、若不引責辭職、當下一大決心、起問責運動云、

電通二十日東京電　貴族院公正會十九日午后開委員會、協議非戰條約問題、以政府此次無論如何、確實違反憲法、且有虧輔弼之責任、決廿二日開臨時總會、舉問責政府之第一聲、

德外長與法總理晤談
進行賠款計劃之方法

國民社十九日柏林電　德外長史特萊斯曼已離巴黎返柏林、在法京僅留一日、與法總理普恩賚晤商半小時、法外長白里安亦在座、所談爲早日開始進行楊氏計劃之方法、但史氏在晉見法總理前、曾先與法外長會商一小時、並由白氏設宴洗塵、法閣員巴爾都與班樂衛德外交次長許窩、德大使何樞、及德國出席聯盟代表團內其他要人、均被邀列席、柏林報紙對於史氏此舉極爲重視、多稱其有接洽召集賠款政治會議辦法之性質、至該項會議、據稱或將於七月下旬在洛桑舉行、柏林日報則謂巴黎之晤、縱或大有助於促成楊氏計劃之早日開始、但於雙方已獲切實成議之說、猶有懷疑、伏錫志報載稱、聞法內閣中有人主張在按照楊氏計畫、德國不受交割規定所保護之賠款、年額達六萬六千萬馬克以前、即行撤退萊因駐兵者、但因普恩賚堅決反對、故爲閣議所否決、又聞普恩賚力謀設立協約國可以永久控制萊因流域之委員會云、

路透十九日巴黎電　德外長史特萊斯曼博士已返柏林、渠在巴黎時已與法總理普恩賚法外長白里安議定從速舉行國際會議、以考慮賠款委員會近在巴黎之決議、如屬可能、此會須在七月中旬舉行、而開會地點則在中立國境內、

朝鮮總督辭職

電通念日東京電　朝鮮政務總監後任、已決定兒玉秀雄伯、同時山梨半造總督、亦決定辭職、前山梨到東京、曾向田中請示進退、似於改良內閣前、決意斷行者、後任以宇垣大將爲最有望、

東方念日東京電　朝鮮政務總監、已內定兒玉秀雄伯爵、

日本六月中貿易報告

東方廿日東京電　大藏省發表六月中旬海外貿易、輸出五六九二一、輸入六五五二〇〇、入超八二二七九、(千圓爲單位)

英總選後
勞合喬治第一聲
以有用的中立政策待工黨

世界新聞社倫敦訊、自由黨首領勞合喬治於十三日在全國自由黨總會午餐席上演說、表示自由黨在新國會中對於工黨將取一種「有益的中立」之政策、其言云、「作本屆國會之全壽命中、他黨(指保守黨與工黨)間之一切爭議、皆將繫於吾黨、吾黨決不當以委瑣卑陋之精神使用所被賦於之權力、」又謂「余料政府將立即補救「阿可斯犀搜檢」即兩年前保守黨內閣搜查俄國商業機關並俄絕交即由於此、之擒笨暴動、而與蘇俄恢復國交、余又預料政府將立即撤退駐在德國萊因地之英軍、」又謂關於國際問題、勞合喬治謂各國必須被勸信任公斷方法、勿信任武力以策、又謂自由黨將於本屆國會中、務使政府恪遵英國民之使命、此使命維何、即根據公斷及真正裁軍而取得和平、供給失業者以有用的工作、並造及改組煤業、廢止貧民窟、改良教育之利便及整理金融制度是也、又謂爲取得對於公斷之信用起見、「第一步必須大規模的裁縮世界各國現所使用之破壞的工具、吾人應率先領導、要求一切和平條約之簽字者、踐其莊嚴諾言、實施各約、武裝則必須縮至與安全相符之最低限度、」氏又勸政府黨即於外交上與美國接洽減軍問題云、

金城銀行堆棧廣告

本行於公共租界北蘇州路中[?]路一號設有堆棧交通便利保管周至所有棧單手續均照洋棧辦法辦理棧租格外從廉詳章承索即寄並爲辦事便利起見委託通成公司經理本棧一切事宜如蒙賜顧請移玉江西路念二號本行五樓通成公司接洽或由本行接轉亦可

電話　本行一三八〇〇　六一三五〇　通成公司一九三九〇　六二三四五

最衛生已證明

沙利文的冰淇淋、早經工部局衛生檢驗員證明爲最衛生。名噪全滬、由來已久。烈日當空、汗流盈盈、毋忘——沙利文的冰淇淋、和別種衛生冷飲。

南京路卅六號　**沙利文啓**　電話一一三八〇一

電灶烹飪

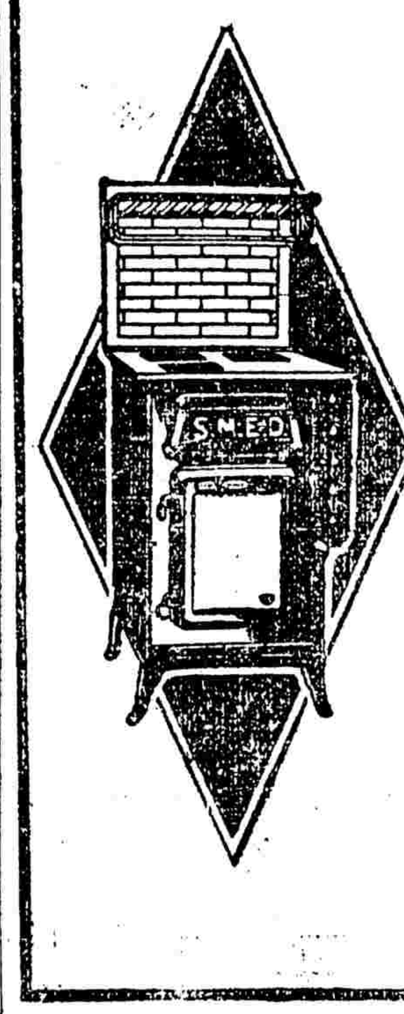

電灶烹飪使用靈便清潔衛生速勝其他各種爐灶且租費極廉用電又省

工部局電氣處

樣子間外灘沙遜房子
辦公處福州路六十七號
電話六六三〇一

衹費大洋四元五角
人人可以自己拍照

柯達攝影大徵求

第一次交卷截止期在陽歷七月卅號

美國柯達公司　爲普及攝影術起見　發起一個大規模的徵求　成立不到半個月　入會的紛至沓來　全國皆是　大有山陰道上應接不暇之勢　所有鷹眼牌鏡箱　早已發完　現在又到大批現貨　要入會的趕快報名

衹費大洋四元五角　即得天下著名柯達公司製造的B字鷹眼牌鏡箱一架　和一百廿號柯達軟片(裝黃匣中)二卷　入會後　有奪標的希望　會員照了試題去拍　每月三十號前　將答案(就是用所拍的底片印出來的)連同一百廿號柯達軟片空匣兩只　寄到本會　每月預評一次　成績合格的　再送柯達軟片一卷　九個月後　敦請名人公開總評　答案射中最多　而且成績最優的　就得一等獎　獎金狠多　差不多人人有希望

(獎額列左)

優等獎一個現金一百五十元
第一名一個現金一百元
第二名二個各現金四十元
第三名四個各現金廿五元
第四名六個各現金十五元
第五名十個各現金五元

(印有會章函索即寄)

寄下會費四元五角同時要寄鏡箱的郵票江浙省三角他省六角川陝雲貴東三省香港各九角

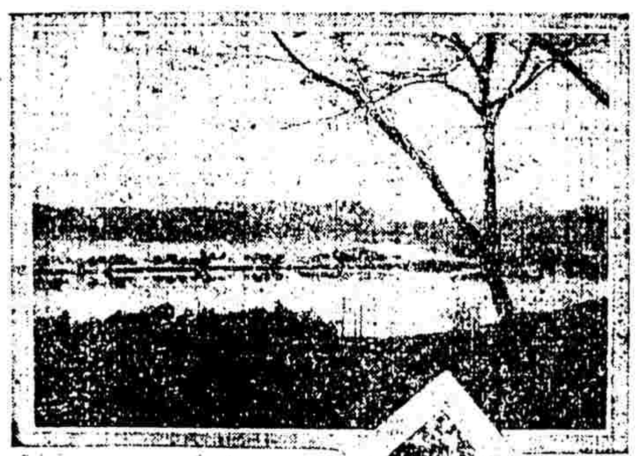

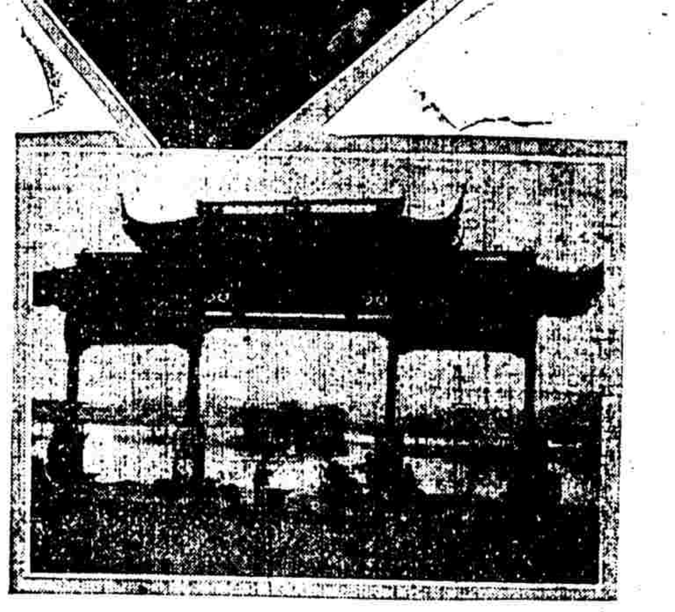

這三張西湖風景照片・是用鷹眼牌鏡箱拍的・原來照片・就是這樣大・你看拍得好不好・

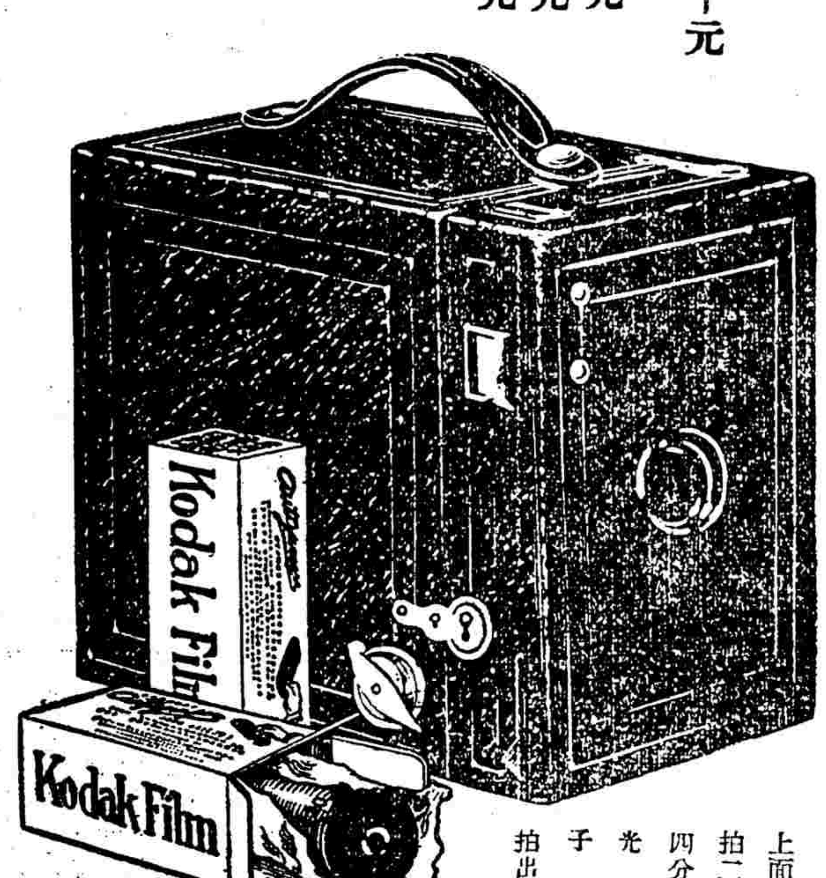

上面是鷹眼牌鏡箱　能拍二寸四分之一X三寸四分之一照片　不必對光　人人會拍　鏡頭片子　是柯達著名出品　拍出照片　張張精美

上面是一百念號柯達軟片　裝黃匣子　是天下最可靠的照相軟片

柯達
KODAK
REGISTERED TRADE MARK

柯達攝影徵求會
上海圓明園路廿四號
美商柯達公司

蕭山破獲共黨機關
計獲共犯瞿炳麟等十名 在蕭山暴動計劃全失敗

（杭州通訊）浙省蕭山、向爲共黨之淵藪、屢次發現反動宣傳、省當局早經注意、此次省府檢得共黨寄往蕭山密函一件、當特派專員赴蕭、會同縣長公安局長等一度密查後、即在該縣凌家橋敦大南貨店、捕獲朱世才、朱大橋人、曾充該校小學教員、并搜出反動文件多種、嗣開庭審訊、內係共黨蕭山縣交通機關、又招出同黨數人、即柴家塢之來阿毛、河上店之鍾馬潮、鍾阿馬、瞿炳麟、瞿渭麟、任佩潮、趙化龍、韓葆民、陳樂雲、在逃者尚有高選新等數人、有已拘而被逃脫者陳效生一名、當陳被逮後、即交臨浦公安局看管、因陳係重要分子、仍須利用該犯爲線索、乃看守不密、致被逃脫、除將犯妻楊氏拘代外、臨浦公安局長、已予撤職查辦處分、尙在逃之高選新、宋志運在逃、以上諸犯、刻已解省、其中有瞿渭麟、陳樂雲二名、與該案無關、當時在衙交保、聞此次共黨在蕭暴動計劃、已相當成熟、幸及早破獲、不致釀禍云、

松江裏五庫發現綁案
匪徒一百數十人各持有鎗械 十八十九兩日被綁共十四人

（松江通信）松江西鄉松金交界之裏五庫雜鎭地方、（距城約三十里許、）於本月十八日夜、由西路來匪徒百數十人、（巢湖本地）持各種鎗械、分兩幫搶劫、并綁去男女共十四名口、向袁家塢方面而去、計沈九泉家、被綁去子三人、名禿芳順芳紀芳以姪伯琴共四人、陳亞岩被綁去媳婦吳氏、孫金華新華明華放讀陸光照、寄宿生陳杏元等六名口、（以上十八夜）翌日沈子泉家被綁去媳、孫并傭工共四名口、現經該鄉公安支局長沈濤鑾來松縣、立派軍警馳往追剿、聞該匪臨去時、又鳴鎗一排、遺下子彈完七八顆云、又據該處人云、上月曾有嚇詐信幾次、與顧少雲王杏山諸紡農三人要借巨款、旋即央人赴上海接洽、出洋一千二百元了事、

浙省政 更委兩縣長
章駿代理天台缺 候昌齡代理臨海

（杭州通訊）浙省府舉行一百二十一次會議、決議將天台縣長撤職、提以章駿代理天台縣缺、候昌齡代理臨海縣缺、昨（十）日民政廳已遵案分別加委、令即赴任視事、

軍政部委員 點驗鎭傷兵

（鎭江通訊）國民政府軍政部、前日派員來鎭、點驗遣散兵一節、已經誌本報、茲悉城外各處之傷員病兵、明日即可點驗、務偷完畢、城內傷兵、大約二十二日以內、亦可點驗、楚二十三日、即可完全押送出境、至甘露寺之殘廢者、則將併入於蘇州殘廢院云、

蘇省會戶籍 十九日調查

（鎭江通訊）江蘇省民政廳、籌備調查省會戶口各節、已誌本報、茲悉此次調查戶口完全以區長率警察所及警官學校學員充任其事、藉以實地練習、昨日（十九）爲實行調查之期、因限定一天查完、故各學員早晨七時許、即全體出發、帶有紙張表式、分途查填、城外歸區訓所擔任、城內則歸警官學生辦理、共計一千餘人、分爲十餘組、每一大組再分爲若干小組、分段調查云、

嚴禁私運囤積 高抬米價
無錫縣府注意民食

（無錫通訊）本邑縣政府近爲查禁私運米糧出口、特行致函縣商會暨商民協會徵求意見、嗣據函復前來即行印發通米護照、送請兩會轉知米商遵辦等情、已誌本報、茲悉民政農礦兩廳、奉省政府令、以糧食價格、日見高漲、昨（十九）特會銜轉令本邑縣政府、對於價情形、剴切佈告、如有奸商囤積居奇、一經查實、即以妨害民食究辦、孫縣長奉令後、除分函縣商會暨米豆業公所、請轉飭各米商知照外、並佈告嚴禁、同時又接奉省政府訓令、嚴禁米糧私運出口、及奸商囤積居奇等情、當經孫縣長令飭公安局分函駐錫驗米辦事處從嚴查禁、一面並致函縣商會商民協會查照前案辦理矣、

落地稅
鎭各業不承認 商會呈專稅局

（鎭江通訊）鎭江商會、因據綢布業、紙業、百貨業各公會、公所呈稱、不能承認落地稅等情、故特致函江蘇全省專稅第三分局、略謂鎭埠征收落地稅、各業甚爲驚駭、以鎭江實爲商埠、設局征稅、於章程固有未符、而貨物又大都轉口、預行納稅、於事實亦難照辦、若以徵收業已宣布、勢將強制執行、徒使鎭埠僅存之轉口交易、亦將無遺、且於當局之所謂期裕稅源、終成畫餅、敝會受各業商人督責、不得不盡量代陳、務希貴局曲體商情、轉呈總局、查照章程第一條、落地稅不適用於商埠之規定、迅予糾正云云、

錫周潭橋 行駛汽船
至工運橋輪埠 每客大洋一角

（無錫通訊）錫邑開化新安兩鄉交界處之周潭鎭、公民錢靜離廷良爲謀該鄉交通便利起見、特發起集股組織汽船公司、每日上午七時半、開駛汽船、路線由周潭橋、經南橋、周新鎭、南橋等處、直抵北門外工運橋輪埠、下午二時、由城開回、票價每客大洋一角、於十六日起、開始駛航、乘客頗多、均稱便利云、

無錫懷上市 農民爭戽水流血大慘劇
受傷者男女十一人 雙方投縣請求驗傷

（無錫通訊）錫邑懷上市四六六圖周巷頭農民、爲求便利農事起見、特集資租賃戽水機器船一艘、當以機器過大、不能進浜、遂又集資在附近渡馬橋浜開深河道七十五丈、以便機船戽水、該市四六四圖浦朱巷農民、亦僱戽水機船開入渡馬浜內戽水、而周巷頭農民、以開浚該浜河道、浦朱巷人並未出資、當即拒絕不許、浦朱巷農民、以渡馬橋浜係屬官河、無論何人均可戽水、即向對方交涉、無從解決、雙方遂互向縣政府告訴、孫縣長據呈、定於本月二十三日派員下鄉履勘、以憑核辦、詎浦朱巷農民、爲急需插秧、即於十九日上午十一時、將水機船開進渡馬橋浜、開機戽水、周巷頭農民聞訊、立即在浜口填築土壩、阻斷水道、浦朱巷上前阻攔、雙方遂致械鬥、彼此用鋤頭鐵耙等器、互相毆打、結果浦朱巷方面被擊受傷者、爲浦順寶、浦錢氏、浦吳氏、朱陳氏、朱過氏等五人、遍體污泥、滿面鮮血、其中尤以顧妙氏、傷勢最重、恐有性命之虞、周巷頭方面亦被擊傷吳之全、吳鈺初、吳根寶、吳五寶、吳坤觀、吳五康等六人、傷勢亦頗沉重、事後雙方將傷人用船送城、報縣請求驗傷、以憑核辦云、

大帮湖匪
三四百人在浙發現 水公安隊今日往剿

（蘇州通訊）浙屬新塍、又有大帮湖匪起帮、已集合三四百人、內中並有通海洋面之巨盜參加、以故槍械充足、聲勢猖獗、水公安三區擬派三派十一隊長徐伯炎、率隊會同遊擊隊、定今日（念一）出發剿擊、

檢閱駐蘇軍
五師委員昨

（蘇州通訊）駐滬陸軍第五師、爲準備蔣主席檢閱起見、故特先由各師自派員檢閱、並由各旅團派員互相考察、以便一律、前數日作爲檢閱、業已畢事、於今日（念一）上午十一時派員到蘇、計到蘇者有師部參謀羅超、及鄉處長、十三旅旅部參謀長、念五六團、獨立團、各團團附、工兵營營附等、到蘇後、先赴十四旅旅部視察內務、後至第一營營部視察、未至第二營營部視察、下午二時、在老五團大操場舉行檢閱、由第一營營長任指揮、軍樂隊中、全體行禮致敬、當由各委員、及周旅長等檢閱各種操術、並向各官兵訓話、事畢、復奏軍樂而散、各委員當夜在蘇住宿、明日（念一）赴常州、檢閱二十七團各部隊、然後返蘇云、

蘇印花審理會 昨停止工作

（蘇州通訊）吳縣印花稅分局、因處罰漏稅起見、於陽歷四月間、特組織審理委員會、詎知開辦以來、審理罰斷、濫予處罰、致爲一般商民所不滿、外間頗有煩言、現總商會代表、已首先撤回、茲該局局長李裕、因見空氣不佳、爲避免惡感日深起見、特自動將審理委員會取消、今日（二十）起停止工作矣、

西塘加緊防務

（嘉善通訊）嘉善西塘、昨晨到有匪探一艘、匪探四名、在塘東街新園茶社啜茗、後分至各街探聽殷戶某某等數十家、被商團探員察出、即集團員追趕、匪已鼓舟向十里港逃祥符蕩而逸、商團保衛團水陸警、爲防患未然、即加緊防務、除盤查行旅、搜檢船隻、所有遊勇革警、一併彈壓出境、

莊行共災後
中市部分已經恢復 建築費向銀行抵押

（奉賢通信）莊行共災後、恢復被燬市區、迭經災區救濟善後會規畫就緒、其詳情已屢誌本報、所有全部房屋、預算建築費五萬元、本議發行善後公債、移充需用、並以急於維持市面起見、在中市一段、先行建築、業已竣工、約需二萬左右、除暫借供閱行、茲見院借儲款萬元外、餘由後經主席沈夢蓮設法措墊、擬於公債發行後還、而現忽奉到縣令、內稱各縣呈報發行公債、因恐紊亂系統、均未核准、該縣雖屬共災特殊情形、亦不得獨異、仰另覓籌補、應毋庸議等語、致該會進行之計劃、均受打擊、刻於昨日召集委員會討論辦法、決議已動工、勢難中止、當推沈主席爲代表、以全部新建之市房基產作抵、向銀行息借五萬之譜、而以所收頂租金內、分九年扣還、至國民政府之振災債券、撥江蘇之廿五萬、刻已呈省方請撥二萬、專充莊行災振云、

奉賢縣鄉道路 建築之計劃
縣道四線 鄉道八段

（奉賢通訊）本邑東南濱海、西北枕浦、縱橫百餘里、道路交叉、除南橋至閔行、本有各王道、及奉城至四團、可沿欽公塘外、皆爲羊腸小徑、狹窄難行、邵建設局爲整頓全縣交通起見、特派測技術員、分別查勘路線、預備建築鄉縣鐵路業經汪之局長、將各路規劃妥當、（甲）縣道分四線、（一）閔南拓路、由閔行南對岸之南匯境、經蕭塘、南橋、新塘至拓林、長三十里、（二）奉南線路、由奉城經高橋、青村、沈行、南橋、莊行、至烟墩頭、長五十三里、（三）奉四路、由奉城循欽公塘向、至四團、長十七里、（四）奉場路、由奉城經頭橋、一橋、蔡家橋至南匯境之新場、長約十三里、分六期完成、（乙）鄉道八段（一）蕭東路、約三十里、（二）蕭千路、約十二里、（三）新院路、約二十四里、（四）新欽路、約九里、（五）胡橋路、約四里、（六）三塘路、約十二里、（七）閘港路、約十九里、（八）泰青路、約十三里、分三年完成、所有經費、縣道以畝捐五分、呈準支用、鄉道則由各市鄉政局、自行籌集云、

土販運烟到通 被警局查獲
共七十四包 計重八百餘兩 四土販解縣

（南通通訊）南通縣公安局長石漢臣、十九日經人告密、有七十六旅退伍兵士王德芳等、挾帶大批烟土、抵姚港登陸、石局長據報、隨即親率第四中隊第二分隊長馮季揚、及便衣隊士十餘名、馳往該港、祕密查緝、當場拿獲土販王世杰、王正標、王德芳、楊春青四名、烟土七十一包、計重八百餘兩、陸將人證一併帶局、立用電話報告縣執委會、縣政府、當派委員邵宗棣、科員陳岳如、到局監視過秤、當庭訊時、並在王德宗棣身畔、搜出烟土三包、約重三十兩有餘、隨將該犯等、連同獲案證物、備文解送縣政府法庭訊辦矣、

南通 縣長有人問題
省府派員查復 監委拒絕陳新委

（南通通信）南通縣長施述之、任期將及一載、辦理地方事業、頗著成績、日前忽奉省令免職、遺缺以淮陰縣長呂步蟾接充、地方各團體得訊後、除電呈省府民廳請求循循民意、收回成命外、並派代表李晉彝、龔滌亞、等十餘人、赴省請願、昨接省政府復電云、呈電均悉、施縣長平日地方發散、應由本府另行派員查明、以便核辦、特復、云云、又縣監委會常委張蓉卿、以陳步蟾任淮陰縣任、劣跡昭著、曾經開除黨籍、此次奉令來長縣、殊覺不合、特呈請省監會、再咨省政府、查明核辦、

常定東暴動案 縣府續派隊往勦
男女逃避一空

（常州通訊）定東鄉暴動案、縣府對之頗爲注意、章縣長主張從嚴辦、十九日續派警察隊下鄉勦辦、楊家村及附近農民、自警察隊下鄉、男女逃避一空、縣府注意除勦辦者、爲楊鴻儒楊寶全楊三大楊福齋吳南生等、該鄉黨部及學界商議結果、提出條件兩條、（一）懲兇（爲首者）（二）賠償、（張湘蓀損失）聞雙方已同意、並向章縣長商請暫緩五天法辦云、

上海縣註册●農商部給獎

痔 一服斷根

本所化痔神丸及痔瘡斷根散專治男婦老幼內外痔瘡無論年遠新起痛脹血生管成漏脫肛腸小便艱澀偷鼠等症立刻止痛消減無形一服斷根永不復發本所首創已逾廿載治愈謝函日必數起發行已久甚多冒名者留意散每匣售價一元寄費加一角郵票通用雙料二元外埠函購寄售（分銷處）南京武定橋油坊巷●漢口歆生路龍泉池口●陳醫寓●大中（汕頭）永平路南華藥房●昌浙江會館街江同興（揚州）教場街

上海海甯路錫金公所東遜渭安坊同仁醫藥所電話北三四七八

三日必愈 珠珀五淋白濁丸

凡淋濁之証其類不一或濕熱蘊結尿管閉塞或飲食失調阻塞尿道此自發之証治之尚易若縱慾無度觸受淫穢忍精不洩敗精停鬱變成血淋沙淋紅濁白濁等症治法較難但初起即治不至流蓄如因循不治勢必貽害無窮甚至鼻潰頭爛妻染子殤殊堪浩歎本主人得家傳秘本虔製此丸早晚開水送服三錢輕症三日必愈若至重之症連服一料保不復發此丸有揚清激濁之功非凡品所可同日語也

大瓶一元　小瓶五角

上海 寧波路盆湯弄 瓣香廬藥房啓

府上如有汽車 毋忘特別利益

同一汽車也，君可用之兌現以濟燃眉之急，而同時復可照常代步，辦法優異，代守祕密，欲知詳細，請臨接洽，

上海靜安寺路C一五一號

匯利車行謹啓

電話三五六二〇號

（四）

民以食爲天而嬰孩之食物尤關人體終生之榮枯往往有因幼時奶水不足至壯歲孱弱不振者

愛蘭百利代乳粉經精密之化驗確與最強健之母乳無異且分有一二三號三種按小兒之年齒依次喂哺無有不健全細壯活潑伶敏者

一二三號代乳粉各大藥房商號均有出售

惠民奶粉

宜老 宜少 安全 可靠

夏天到了。人們往往「蛀夏」。「蛀夏」就是說：一到夏天，則食量減少，精神萎頓，好像生病一樣。預防之道，在力求食物之清潔而滋補。最清潔而滋補的食物，當以

惠民奶粉爲第一

惠民奶粉以最新科學方法製成。生活素完全保存。品高質細。純潔無比。滋養充足。確有益於衛生。中西名醫一致嘉許。謂爲安全可靠。宜老宜少。

◆甲種藍罐◆ 爲家庭所必需。無論男婦老幼。食之自然食量大增。精神健旺。於是轉弱爲強。百病莫侵。

◆乙種紅罐◆ 成分與母乳一般無二。用以代乳。自然壯碩活潑。體格健全。爲育嬰之聖品。乃補助母乳之恩物。

眞正經濟合算

普通奶粉須用八匙。而惠民祇須四匙半。即可抵鮮奶一磅。況消化最易。絕無渣滓。且價又最廉。故曰眞正經濟合算。請即於今日購備之

各埠均有代售

上海四川路五號

華商惠民奶粉公司總發行

Vitamilk

兜安氏秘製保腎丸

腎虧之病徵爲背痛腰痛風濕水腫脊筋痛膀胱炎石淋小便停住小便帶血小便渣滓等治以此丸百試百驗誠治腎之第一良藥也

各埠藥房均有出售

上海江西路七十二號兜安氏西藥公司啟

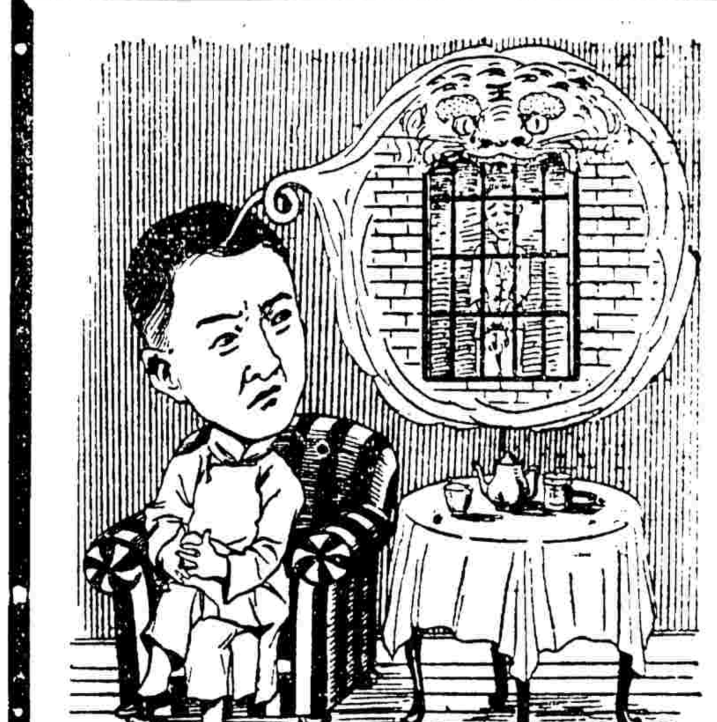

活地獄

先正云「無事而憂對景不樂即自家亦不知是何緣故使是一座活地獄」據事實觀察處此活地獄者女多於男老多于少士商多於農工從可知此活地獄之根原大抵皆因運動缺乏腸胃失和而有便祕故也清導丸利便平肝提神醒腦使身體調和增人生樂趣詰即破除人間活地獄之利器也四川豐谷井郵局安道仁君來書云『鄙人因素患便祕致精神疲憊腦力虛弱筋骨酸軟等症後服清導丸數劑便覺大解通調精神愉快諸症悉愈矣』

清導丸每瓶定價大洋六角每六瓶洋三元郵力在內各藥房均有經售或直向上海江西路六十號韋廉士醫生藥局函購

滸墅關 蠶種製造場出售精良蠶種

本場在江蘇吳縣滸墅關建築最新蠶室聘請專門技師用科學方法專製各種精良春蠶種及秋蠶種銷售各地成效卓著各種蠶種詳細價目函索即寄

離婚保險公司開幕奇聞

發財三千萬元之秘法　巴黎男女之離婚風潮

名震天下之美國女運動家

百戰百勝之大秘密　歐美女性讚賞之奇寶

黃金大王新夫人　海倫惠女士

人工不老術發明成功

德國政府實驗監製之返老還童術新藥「生殖靈」。萬眾歡迎。行銷寰宇。

德國政府實驗 生殖靈

男用　女用　每盒七天服　每料四盒　大洋二十八元

眞正生殖靈　封口標記之形

各埠大藥房醫院均有出售

上海四川路一一二號　電話第一七〇三二號

中德政府正式化驗生殖靈代表　美商德洋行遠東獨家經理啓

工商界

簡報

▲胡椒　漲勢甚盛、號家尚不肯開、反而收進、致市頓覺俏昂、昨市黑大售七十兩、一號椒、七十二兩云、

▲螟蚶　近因連朝天雨、以致來源見稀、市途緊秀、新貨售二十七兩、陳貨叫三十四兩、

▲昨杭廠　裝去現銀三十餘箱、計十餘萬、又銀條一百五十餘條、

▲國外電匯款　昨又由外銀行受理五十餘萬、又撥款一百二十萬、

▲鎭江　幫裝來四開小洋八萬三十角、

▲湖絲　四百件今日運美

▲繭絲　一百四十件昨運北美、

▲生油　六百桶昨裝赴南洋、

▲烟葉　一百七十件、藥材二百三十件、昨運港麥、

▲鹹魚　八百箱、由芝罘運滬、

▲白米　一萬一千包、麥粉三萬包、定今日裝天津、

▲縫紉機　五十架昨由美運滬、

▲美棉　五千包收到上海、

▲蛋黃蛋白　一萬六千餘桶運紐約、

▲米蘭　發新乾經廠銷漸起、八九月份期貨成交不弱、價開一百另五利拉、

▲日絲　紐約生絲交易所運來日絲期貨交易暢、達絲價八九月份均各漲起美金五六分

▲臨平　一蠶於太眠旺叶期中、因大雨天寒、發生變化、作繭甚差、早繭已落、晚繭甫行上簇、

▲松江　一蠶受雷雨天寒影響、現已三眠開叶、不食不眠、繭戶均抱悲觀、

▲無錫　四鄉一蠶大都三眠開叶、日前大雨兩日、氣候又寒、蠶蟻卜洩黃水、均不起眠、繭產勢必遜色、

▲人造絲　杭綢商發起創設人造絲廠、集資二百萬元、在杭垣拱宸橋擇定某紗廠舊址、加工修理、定年內完成、機器購自德國、

▲美鄧　披亞司郵船昨由美國運到人造絲八十件、現存大來洋棧、

匯市轉機拆市軟

昨日洋市頗現高昂形勢、而人心亦看好、而毋如目前時屆夏令淸檔、故逆料其不致有狂抬之舉、

▲厘價　早市爲七錢一分六厘七毫半、較前日午市抬高一毫半、午市總昂半厘、爲七錢一分七厘二毫半、觀其形勢、大有炙手可熱之概、

▲拆息　早市轉做八分、午市銀拆九分、較前日午市似小三四分、銀行掛牌、因轉帳不及一錢之價、例不掛牌、劃頭加水、初尙有二三分行市、結果白劃、亦不聞有人問津、

標金晨堅午疲

現洋來多去少

銀錢行市

英日匯市平平

債價下午忽漲

證券物品交易所

外匯市況

金業交易所

銀樓飾金

華商證券交易所

米市慘淡

滬南米市

北米市

期粉續昂

標麥近平遠漲

現麥到貨略旺

美印棉均平平

標準紗平花疲

現紗客銷益淡

現棉廠需尙佳

洋莊茶暢滯不一

茶市

新廠經美銷漸起

國內匯兌

現麩粉市

大連油豆餅

時事新報分類廣告

拍賣

益中拍賣行　禮拜一拍賣　嘉定縣境大批田地

益中拍賣行　禮拜五拍賣　淨漬貨

亮件洋行　禮拜五拍賣　始創自同治九年　即一千八百七十年　烟葉　棉花　石磨

職業

謀生

徵求

卡車出讓

工藝

教工藝　謀生獲利

中國鐵工廠

華東機器製造廠

醫藥

永安醫院　花柳

許永安專門

出版

商務印書館

商埠交通圖

營業

永昌泰五金號

華彰公記拷雲紗

廣源興拷綢雲紗

永安公司

先施公司

可來修理汽車！

教育界

中大區中學校長 積極請願取消大學區制
中央黨部允納意見 教育部長意須年底
議決下年度進行事

中央大學區各中等學校校長爲請立即實行取消大學區制、十八日請願結果、中央黨部允容納意見、使之至會議決早日實行、教育部長表示江蘇大學區制年底取消、各校長以現屆年度終了、正可結束、若延長半年、則此半年之經費預算教育進行計畫、殊難訂定、如蔣延半年、勢必敷衍從事、將教育事業、作無謂之犧牲、請蔣部長容納意見、仍請立即取消、蔣允轉達中央辦理、各校長以大學區制萬一延長半年、現屆年度終了、下年度各校進行事項、須姑且討論、乃於十九日上午十時許假中大實校開會、出席者爲日昨與會之各校長與代表及本日續到校長廖兩才、（蘇農）朱代表淮農唐孝先、吳履齊、（如中）鄭西谷、（上中）程湘波（通中）等二十餘人、由沈蕃齋主席、討論根據昨日教育部表示中央大學區制延至本年年底取消、下年度各校進行事項、應仍由本會向行政院催促案、「議決」應就下列各項、向行政院催促、（一）十八年度預算應儘六月底以前成立、（一）普通教育經常費、以二百八十萬爲最低限度、臨時及修建費在外、（二）十八年度預算、除請行政院採納上次呈送之標準外、並將教員薪金標準、定爲初中每時七元、高中九元、（四）因時間急促各校所需修建費請即日發放以便動工、（三）各校應招級數、請即日規定公佈、以便招收新生、會議畢、各校長赴中大行政院、由副校長戴志騫、普教處長韋擁丹延見、各校長將上述議案各項提出陳述、戴云、張校長因大學區制取消、預備辦理結束、昨晨赴滬、現在大學區制延長半年、張校長是否仍繼續規畫、及諸位請求各點、已請張秘書赴滬促其來校再議、至提高教員待遇、初中每時七元、高中九元、需費約四十萬元、預算非二百八十萬不辦、江蘇教費收入有限、如何開源增加及來年度一切進行事項、容待張校長回再商、各校長午後議推鄭西谷、周義侯、薛良叔（孫旭生代）汪典存（王達訓代）吳元徵、楊保康、金麗晚、沈蕃齋八校長、定二十日晨赴行政院接洽、請張校長表示態度（張約十九夜歸）云、

中大催報 教育統計

中央大學催各縣報學校教育統計、通令各縣教育局云爲令遵事、案奉教育部第七九九號訓令內開、爲令遵事、查統計條例第一條載統計年度、依照學年起訖、自本年八月一日始、至次年七月三十一日止、第四條載、省區教育統計、由省區教育行政機關編製之、其塡報大學院（即本部）之期、至遲不得過次年度四個月、又即不得過次年度十一月三十日、第五條載、市縣教育統計、由市縣教育行政機關編製之、其塡報省區教育行政機關之期、由省區教育行政機關按照市縣之路程遠近、分別規定各等語、業經大學院暨本部先後將該條例連同說明書暨統計表式令發該大學區遵照辦理、並以該大學區未將十六年度教育統計依限報齊、復經本部一再令催各在案、現在十七年度又將告終、所有該年度（自十七年八月一日始至十八年七月三十一日止）應報之統計、諒已由經該大學區規定期限、分飭所屬準備塡辦、此後尤宜隨時督催、以期及早塡編勿誤報部期限、仰該所在、務勿視爲具文等因奉此、案查前奉大學院第四六三號訓令飭造十六年度學校教育統計、業經抄發條例連同表式說明書令行遵照辦理、並限於十七年十月十日以前塡報在案、現在十七年度又將告終、所有該局十六年度學校教育統計、迄未具報、實屬玩忽、除分令外、合行令仰於文到五日內遵報、以備彙呈教育部、事關統計要政、不得延誤、切切此令、

中大 行政院會議

中央大學行政院、於前日午後開臨時行政會議、出席戴超、劉藻彬、韋懋、張衡、俞慶棠等十一人、戴超主席、楊元珪紀錄、討論（一）國立各中學及各教育機關十七年度臨時費四萬一千元應如何分配案、議決、函教育管理處撥十七年度臨時費四萬九千三百二十六元八角四分八、按照審查委員會報告表分別照發、（二）蘇省校積欠學生借款爲數頗鉅、應如何補償案、議決、案照教育委員會十三次會議決案辦理、如確保遵還之款、准各校列入十八年度預算內、（三）大學院西湖博覽會出品事宜、應如何規定辦法案、議決、計分五項如下、（子）名稱、定名中央大學區西湖博覽會出品委員會、（丑）職員、除委員得隨時赴會查察外、委派曹伯權楊敏修徐鳳超輪流駐會、王宋梁君爲書記、（寅）派工役二名、（卯）用費、職員每人每日不得過一元五角、工役每人每月不得過十五元、（辰）每二週由駐會幹事報告一次、報告分事務用費及其他三種云、

中校聯會呈函

中央大學區中等學校教職員聯合會、爲請提高教員待遇標準、呈中大文一件、又貢獻教育意見、致中大普教處長函一件、併錄於下、

▲呈中大文　呈爲教員待遇標準限度過低、仰請准予提高、以維生活、而安教學事、竊職會於本月八日在無錫中學開第四屆第二次執行委員會、對於提高中等學校教員待遇標準一案、詢謀僉同、決議請求鈞校速行規定提高標準、並將提高經費列入十八年度預算案內、俾獲實現、茲將應行提高理由、申叙如下、（一）社會生活程度日益高漲、兩年來尤覺突飛猛進、教員內顧然憂、何能安心教學、故非增加待遇不足以資維護、此應請提高者一、（二）各省中等學校教員待遇標準、均較江蘇爲優、浙贛皖閩唇齒相連、尤易借鏡、所處地位相同、而待遇懸分優劣、覺得翔小、此應請提高者二、（三）待遇標準既低、其才學優裕境遇清苦之人、常以種種關係、日思遷調、在教員既不遑寧、處在學校亦損失過鉅、此應請提高者三、（四）學校當局、對於經費、總以撙節爲前提、然日前校長會議、亦曾決議以提高爲請、蓋以標準太低、優良教員不易留任、直接雖影響於個人、間接實影響於學校、各校長痛癢相關、故有同情之表示、言之亦殺切、此應請提高者四、綜上數端、本省中等學校教員之待遇標準、自有提高之必要、職會同人、對於本省經費情形知之有素、故雖切身關係、希望亦不敢過奢、茲擬改訂標準、（一）高中部每週任一小時者、每月定爲九元、（二）初中部每週任一小時者、每月定爲七元、此保最低限度、務懇自下年度起必須實行、所有請求提高教員待遇標準緣由、特函備文呈請鈞長賜予採納、並將提高經費規定、於十八年度預算案內以利實行、至級公誼、

▲致普教處長函　擁丹先生道鑒、夙耳盛名、時深景仰、得瞻風範、益用心儀、敝省普通教育、自行大學區制受束縛以來、生氣殆盡、權限未清、而經費被蝕、春間景陽先生離職北去、普教處長久已虛懸、以致百凡廢弛、形跡僅存、吾蘇教育、不絕若綫、乃者先生銜命來蘇、主持普教、同人念教育之重要、欣負責之有人、側聞先生下車之始、深以改進普通教育爲職、果爾固不僅同人之幸、各省教育當深具福、迨綠下風、願以同將實心、用是不辭唐突、願以同人所見、主張者、謹獻左右、幸垂察焉、（一）省稅辦省校、國稅辦國校、本屬天經地義之公例、乃中央大學所占經費、幾蝕我省稅之半、省校支絀、職是之由、是以國省兩稅不速劃清、吾蘇教育無進展之希望、此欲謝獻者一、（二）預算爲一切行政所依、以活動者、本年預算迄未成立、十八年度行將開始、而預算仍未確定、辦學方針無所依據、各校下屆招考日期早經決定、而遲未發表者、以預算未定故、然各縣中小學及外省之函索招生簡章者、紛如飛雪、而皆無辭以對、致政傳滯、實爲向來所未有、昔以軍餉浩繁、而省教致停頓、今以大學侵蝕、而省教被蹂躪、苟不速行解決、教育破產、行將立見、此欲謝獻者二、（三）教職員待遇、從前規定限度極低、現在生活程度增高倍徙、行政機關亦都增釜、而瑣頭各省、無如是低者、是以待遇標準有非提高不可之勢、此欲謝獻者三、上列所述、皆同人等所最切望於先生者、他如考察教育經費、優待教員辦法、整頓學校風紀等等、無不希望先生之能次第施行也、雖先生所懷抱者、固尚有其大者遠者在、而同人等願竭鯫以此爲慮者、祗以望之切、故不覺言之直耳、扶衰救弊、非異人任、衆心向背、胥以此判、惟先生有以教之、臨穎無任延佇、

教會學校 應照私校條例辦理
宗教科目不得爲必修
在課內勿作宗教宣傳
舉行紀念週不得故違

中央大學以宗教科目、不得爲必修科、道學改稱選修科、通令蘇州市長及六十一縣教育局云、爲令遵事、案奉教育部第七七七號訓令開、准中央執行委員會秘書處函開、頃接本黨山東省黨務指導委員會呈、據臨沂縣指委會呈請轉請嚴令國內教會學校立案、並舉行紀念週改道學爲選修科等情、轉請核辦施行、呈一件、奉常務委員批交教育部等因、相應錄同原呈函請查照核辦等因、並附原呈一件過部、查私立學校立案、應遵照前大學院規定私立學校各種條例辦理、本部迭經分令各省教育行政機關轉飭知照在案、至所稱改道學爲選修科一節、查私立學校不得以宗教科目爲必修科、並不得在課內作宗教宣傳、亦曾於私立學校條例內明白規定、其舉行紀念週、係屬全國奉行、任何學校、不得違異、准函前因、除函復外合行令仰轉飭所屬遵照等因除分行外、合行令仰知照、並轉飭所屬教會私立各校中小學校一體遵照此令、

上海縣 學齡兒童統計
學齡兒童一九一九一人
入學兒童五三一〇人
失學兒童一三八八一人

上海縣教育、在一部分學校未經特別市接收之前、學校之多、爲全省之冠、教育經費、亦首屈一指、自楊思等鄉歸并特別市後、存在者僅有八鄉、據縣教育局十七年度之統計、關於學齡兒童者、頗爲詳晰、茲採誌於下、（一）學齡兒童、閔行三五九三人、馬橋一〇二九人、北橋一五三四人、顓橋九七八人、曹行二六五〇人、塘灣二五五四人、三林二五八九人、陳行二二六四人、共一九一九一人、（二）入學兒童、閔行九二三人、馬橋六四八人、北橋二五四人、顓橋三二九人、曹行五五五人、塘灣四九七人、三林四一〇人、陳行六九四人、共五三一〇人、（三）失學兒童、閔行二六七〇人、馬橋一三八一人、北橋一二八〇人、顓橋六四九人、曹行二〇九五人、塘灣二〇五七人、三林二一七九人、陳行一五七〇人、共一三八八一人、失學兒童閔行最多、次則三林、再次曹行、塘灣、次陳行、次馬橋、次北橋、顓橋最少、

民衆茶園 演講破除迷信

上海特別市教育局、通令市立各民衆茶園主任文云、爲令遵事、案查民衆茶園破除迷信一案、前奉府令會同公安局分別辦理在案、茲據本市楊思區財政委員陳天寶呈稱、准青年聯合會函請禁人民焚化冥鏹等以免虛糜金錢、改革陋俗、並取締商家販賣冥鏹等情到局、據此除出示外、相應函請、貴局查照、併案辦理、爲荷等由、准此、本局暨社會公安兩局分別辦理在案、茲准前由除分令外、合行令仰該園主任編撰講演、俾得潛移默化、革除陋俗、切要此令、

十四區教聯 召集代表大會
六月二十三日下午一時

上海市十四區教聯會、於昨日下午二時開執監聯席會議、出席委員十七人、姚守謙主席、印公田紀錄、開會如儀、主席報告接受六月二日會員大會交辦各案向教局要求結果後、討論（一）會員大會交託向教育局請願各案、局方未予滿意解決、執監委員會窮於應付、宜如何辦理案、議決、按照會員大會議決之步驟、各集各區代表大會組織特別委員會處理之、（二）規定各區代表大會日期案、議決、定於六月二十三日（星期日）下午一時在本會舉行、風雨無阻、（三）召集各區代表大會不及分發通告宜如何辦理案、議決、由出席各委員負責向未到各區分頭接洽、（四）六月二十三日各區代表大會本會執監委員、應否列席案、議決全體列席、（教育社）

市民衆 藝教委會規則

上海特別市教育局爲研究及計畫民衆娛樂與美育起見、特組織委員會積極進行、已誌本報、茲悉此項民衆藝術教育委員會規則、業經市政府核准公布、茲錄於下、（第一條）本委員會以研究及計畫民衆娛樂與美育爲宗旨、（第二條）本委員會委員名額暫定十五人、由本局就本市民衆藝術專家中聘任之、（第三條）本委員會主席由委員互推之、（第四條）本委員會每月開常會一次、遇必要時由主席召集臨時會議、（第五條）本委員會置秘書一人、由主席請局長就本局職員中指派之、（第六條）本委員會得分組研究、但所得結果應提出常會或臨時會議決定之、（第七條）本委員會研究之結果、由本局酌量施行、（第八條）本規則自呈准特別市政府核定之日施行、

十四區 巡迴閱書法

上海特別市教育局陳局長、對於鄉區教育頗爲重視、將來必使與市區教育平均發展、現爲欲使各區教員常有閱看新書之機會起見、決定巡迴閱書案、經積極計畫、准於十八年度起實行、共分區辦法、以學校爲單位、分配如下、第一區蒲淞二十三校、第二區高橋十校、吳淞九校共十九校、第三區眞如九校、彭浦二校、江灣十一校、共二十二校、第四區高行十校、陸行十校、共二十校、第五區塘橋五校、楊思十校、洋涇六校、共二十一校、第六區法華五校、引翔九校、殷行七校、共二十一校、六區共一百二十七校各置辦書箱十二號、每校閱書時間、以一星期爲限、每學期約可每校輪閱二次云、

前蘇專教員 領到舊欠半月

本埠前江蘇公立商業專門學校自十五年改組爲上海中學校、尚有教職員二十餘人薪水、積欠數月、未及發清、現由該校前校長趙師復積極設法向中大催索、最近領到舊欠半月計銀一千九百一十四元、業已按照各員欠發薪水總額百分之二十一發給、未經領去者、存在上海銀行蘇州分行、由夏禮唐安愼匯寄、務期確交本人受領云、

孫佩章逝世

中央大學地學系主任孫佩章博士、前晚尚在該校實驗學校參觀遊藝會、忽於昨晨五時患心跳、半小時即在薛家巷十九號寓所逝世、聞孫保安徽人、字多聰、在該校任教已歷年餘、平時上課辭詳指導、毫不苟且、頗得該系全體學生稱頌、今忽與世長辭、聞者莫不傷悼云、

粵女師考察團抵滬

廣東省立第一女子師範學校本年高中師範科畢業生爲印證所學、將來服務教育起見、特組織江浙教育考察團、聞該團已於昨日抵滬、寓南京路新新旅館、由該校職員朱明光領導、共三十餘人、留滬參觀各小學後、即赴南京考察、最後則往杭州云、

每人限購二十元俾得普及
贈送急救痧藥水
贈送樣品 請試優劣
海關化驗 郵局准寄
本藥房舉行二十週紀念大廉價大贈送大瓶一角每打一元大廉價每元二打贈送一打每元共得三打小瓶五分大廉價每元一盒五十瓶贈送一盒每元共得二盒一百瓶恐此廣告剪來購買每次至多限購二十元如用僞藥欺世悞命天誅地滅男盜女娼●上海日昇樓後面寧波路浙江路口永和老藥房啟●外埠函購寄費每元加四角

貌之美不在皮

各大商店均有出售

古人謂貌之美如皮之深、今則證知其不然、蓋面貌之美、固尤有深於皮者在、胃臟消化之良否、定全身血液之清濁、消化良則血液清、而面容美、否則血液混濁、貌粗多疹、尚何美之可言、故日常食物、誠能擇其補身生力而易化者、不求貌美而美在其中、老人牌桂格麥片、兩倍於瘦肉之補質、三倍於米麵之養分、而又易於消化、無損胃力、試常食之、必能回復精神、維護體力、而助成面貌之嬌妍、

上海九江路一號
美商桂格麥片公司啟

本公司備有康健指南一書、如欲函索、請附寄郵票二分

Quaker Oats

19

上海機製國貨工廠聯合會編
會址 上海法租界貝勒路北口第二十七號　電話 三八六一二
第二十五組（2）

◉科學方法的博覽會（天然）

博覽會最大目的、在喚起觀衆的注意力、指導民衆求知、或輔導民衆求知。所以開博覽會決不在炫奇矜異、五花八門、作爲一個熱鬧場所。看博覽會、也不在趨炎附熱、目迷神昏、認做一個百貨雜陳的商場、或魚龍曼衍的娛樂場。所貴乎博覽會的、在能運用科學的方法。內部的一切設備、布置、徵集、審查、都須有科學的分類表示、有製作的順序表示、有時代的經過表示、有工作的活動表示、有中外的比較表示。這種以科學作中心的博覽會、才使參觀的可以得到明晰的認識、徹底的瞭解、不論生產的消費的、對於出品上、都有一種研究參攷的資料、作改進的根據。結束以後、彙成精密的報告和統計、不但對各界人物、有重大的貢獻、且使一般觀衆、又可在研究參攷中求知、統計比較中求知、指導批評中求知。而後博覽會之效用始顯、博覽會之價值始巨。十五年前、吾赴日本參觀大正博覽會、已經有這種科學的方法、不由吾暗暗地佩服日人用心的深刻。這次滬杭車上、與項松茂先生談天、項先生也是懷着這種感想。他很想把藥物和化裝品的陳列、統通做有系統的展覽、自栽植和採集原料、工作經過、以迄成品、都作有順序的說明、使觀覽者在短時間內、一目了然。無形中可以增進許多科學的常識、處正的經驗、應付的學問、這種辦法、在製造上使用上可以享到無數的便利、在對外貿易上可以學到無數的手腕、在發展業務上可以得到無數的途徑。以上種種、無一不是受那科學方法之賜。吾希望西湖博覽會、完全要受科學的洗禮、變成一個科學方法的博覽會。

如無廣告、則欲得善良商品、不知將費多大的時間與勞力。（穆）

▲友人楊筱安　相遇西湖上
▲送我雙輪刷　我心喜洋洋
▲挈到家中去　家人齊來搶
▲阿三挈兩只　阿四眼淚汪
▲阿四挈了去　阿五就裝腔
▲如此好牙刷　人人有用場
▲無怪大家愛　當他寶貝樣
▲諸君買牙刷　雙輪切莫忘（丁果老）

◉鹹肉之秘史！

杭州著名之件兒肉、實即鹹肉也。其所以著名者、無非以其滋味之大異於他種鹹肉；然其滋味之所以美、實賴天廚廠之「味精」以佐之耳。知其秘密、則吾人亦得以普通鹹肉、改製成美味之鹹肉也。

人造象牙筷、請客拿出來、人人稱讚好、主人笑顏開。（勝德廠造）

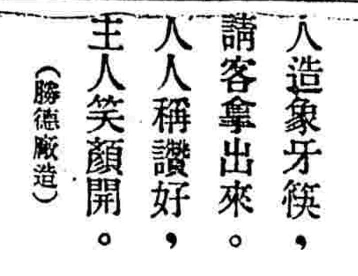

▲勤豐廠布製了衣、
▲常洗常晒不會敝！
南京路五十八號萬源祥內

▽徵婚△

諺云：妻子如衣服。那麼振昌的汗衫、豈非良妻？

愛我者請至西泠橋北堍、振昌售賣處。

單喜■雙喜■三喜

■女學生外傳

賢良女學校學生六十四人、赴杭參觀西湖博覽會。該生等見鴻大綫球廠之十字布A字牌桃花綫、俱讚美不置、各購買一大包而去。

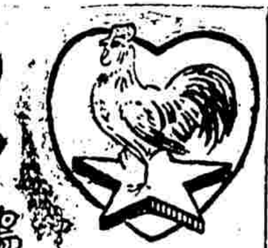

國貨必雞老牌手帕

精美！耐用！價廉！三美俱臻。

捷新手帕廠出品

▲悶熱的天氣、遊罷了博覽會回來、覺得大汗淋漓、必須洗一個暢澡。於是想到家中、也應備了浴盆、並在三友實業社、備齊了浴衣、浴巾、浴毯、浴鞋、擦背帶、擦身手套等物、時時擦洗、時時可以洗暢澡、才能過這炎夏。

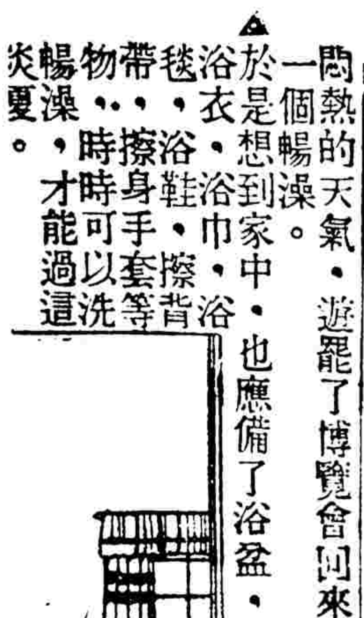

■肉感■

肉感！肉感！聽得了肉感二字、幾乎混身發軟！請問肉感在那裏？可否讓我看看？跳舞廳就在絲綢館！那邊有舞姬若干、大熱的天氣、竟不怕出汗！都穿着振豐廠吉字牌跳舞背身彩褲、在那裏表現肉感！肉感！肉感！

■黃梅天氣■須穿汗衫■源昌廠造■兩種牌子■男女兼有■西子湖上■汗出如雨■方保無虞■彩蝶 寶禾■汗衫汗褲■盡是國貨■購者甚多

◉三星牌蚊煙香之榮譽

◉上海公共租界工部局衛生處證書
◉上海遠東化驗室證書
◉農商部物產品評會一等獎狀
◉福建實業廳獎狀
◉浙江實業廳一等獎狀
◉農商部最優等獎憑
◉江蘇地方物品展覽會一等獎
◉安徽實業廳最優等獎
◉新嘉坡馬婆聯合展覽會 最優等獎狀
◉美國費城展覽會特等獎狀
◉西湖博覽會……

這末一項、也快加上去了。

中國化學工業社　廣東路六八號　河南路四四四　北四川路新廣東街

■在西湖中、■雇了一只小艇、■蕩槳而去、■涼風拂面、何等的舒服！

■有趣！■舟中一壺香茗、■放在一方白桌布上、■也覺格外有味。■我想：■家裏桌子上、■必須也要美麗的桌布。■如用三友實業社的檯毯檯布、■那一定比舟中趣味、■還要濃厚！

◉張默君女士傷胎案

余游罷西湖博覽會、乘火車返滬、車廂中有一少年、談報上所載張默君女士傷胎案、旁一老人曰：

婦人身弱、胎兒一受刺激、即易傷害；惟常服五洲藥房之女界寶者、能抵抗外來一切妨碍、不致傷胎兒耳。

● 月裏嫦娥、誰不知道是個美人！然而要做月裏嫦娥不難、只消常用永和實業公司的嫦娥牌牙膏。牙子一白、也是美人了。

◉黃梅時節逛西湖

黃梅時節、乍雨乍晴。凡游西湖者、宜備大中華膠鞋廠雙錢牌膠鞋、以防不時之需。好在此鞋輕便異常、晴雨皆宜也。

◉遠寺鐘聲

悶熱的天氣、在湖上聽得幾杵遠寺鐘聲、頓覺心頭涼快、神清氣爽。

然而吞服幾粒生丹、也可以心頭涼快、神清氣爽的啊！

▽改蘇小小詩

妾御團龍襪、郎穿中山服。何處結同心？西陵松柏下！

（註）團龍襪、乃中華第一針織廠新出之團龍牌新式跳舞絲襪。西陵、即西泠也。

滬電話局改組眞相
營業不振　撙節開支

交通部直轄之電話局、向分三等、天津漢口北平上海向爲特等局、茲忽降滬漢兩局爲二等局業已訓令改組、茲將滬局稱稱、誌之如左、

【改組原因】交通部改組話局之說、醞釀已將月餘、其改組原因、則以營業不能發達、爲撙節開支、不得不爾也、至如何改組、則滬局因交部訓令尚未到達、不能確定、按交部近將視各局之營業、擬更分爲四等、北平天津爲一等局、上海漢口南京則爲二等局、其他則爲三四等局、

【滬局組織】上海局總局設南市中華路、分局計開北兩處、吳淞南翔江灣各一處、總局分總務工程材料路線營業會計等課、全部人員、計共二百餘人、每月薪給在二千元左右、設以材料等等合併而論、則月須經費九千元、較之京津漢三局計少千餘元、交部訓令月支二千五百元、蓋專對員司薪給一項而言、滬局事務至繁、員司尚不敷支配、故改組時除分局主任外、其他員司或不至有所裁撤、惟薪給則將減低焉、

【營業近狀】滬局開辦時、南市一區祇籌備二千號電話之材料(若鉛包電纜等等)設材料增添、則可裝足電話八千號、現日南市有電話一千六百二十三號、已裝置者約一千五百號、閘北一千二百八十九號、已裝者四百五十號、南翔一百十六號、已裝者二十二號、江灣吳淞亦各一百十六號、江灣之已裝者約三十一號、吳淞則約十二號、每月收入約得一萬四千餘元、按南市等處空號尚多、各商號住戶還有請求裝置而遭話局婉拒者、蓋以缺乏路線云、

討馮宣傳週開始
一二兩區黨部會同主持
在少年宣講團舉行大會

上海市黨部宣傳部奉令邀集本市軍警機關民衆團體等、組織討馮宣傳委員會、經過情形、已誌本報、今日爲討馮宣傳週之第一日、由第一第二兩區黨部會同主持、除各該區演講隊已奉命出發宣傳外、並於下午一時、在南市少年宣講團召集民衆、舉行討馮宣傳大會、特約演講者有陳德徵童行白李永祥許也夫等、化裝表演有務勤女校之可愛的中華單人舞、春深了、及賣花辭、强華學校之小三蝴蝶、及快樂的小孩、君毅學院之獨幕新劇及雙簧、精勤學校之歌舞等、並有著名之滑稽大家張治兒易方朔陸嘯梧王无能陸奇奇費西冷等之滑稽新劇、入場劵可向南市梅家弄一區黨部及呂班路二區黨部領取云、

焚燬大批煙土
今日在地方法院西
兩輪土案從此結束

轟傳一時之江安輪中查獲之烟土、曾移存地方法院、茲已定於今日當衆焚燬、昨地方法院爲此事 致警備司令部函云、逕啟者、案查前經貴司令部先後函送查獲江安輪船及長安輪船販運烟土案內大宗烟土、並准江甯地方法院檢查覆函、送與江安輪船同案被獲烟土二包、均經分別封存保管在案、現因各該案判決業已確定、經本處呈請尊條焚燬、以除毒氛茲奉江蘇高等法院檢察官、第二二二三號訓令內開、案奉司法行政部第四八八二號指令本處呈該首席檢察官、請將江安等輪抄發烟土專案焚燬由、內開、呈及清單均悉、准予焚燬、除派本部科員駱宗秀李元熙屆期前往監視外、仰飭知照、清單存、此令等因、奉此、查本處呈明擬定本年六月二十一日爲焚燬之期、除派員僉宗濂屆時蒞場監視外、合行令仰該首席檢察官知照、屆期焚燬後、將焚燬情形報查、此令等因、奉此、遵於本月廿一日下午兩時、在敝院之西空地當衆焚燬、再查前奉司法行政部訓字第七二五號訓令開、案准鐵道部第六五二號咨、據滬杭路管理局呈、請銷燬歷任移交緝獲私土一案、請指令上海地方法院爲執行焚燬機關、飭令遵照辦理、並希見覆等因、謹此、查事關委托、焚燬烟土、自應照辦、除函覆外、合行照抄原咨令仰遵照定期焚燬可也、此令等因、奉此、現經訂定同於本月念一日下午二時、將鐵路局積存烟土、一併當衆焚燬、除函知鐵路局於是日將烟土送院及先期布告通知、并分函外、相應將江安等輪烟土數量、開單函請貴部查照、屆時派員蒞場監視、並希轉令當時點交江安輪船烟土汇科長同章及承辦點交長安輪船土軍法官、屆時蒞場會同監視、以照愼重云云、聞警備司令部派江副官長陳軍法官屆時前往監視云、

楊樹莊今晨抵滬
下星期返閩

海軍部長楊樹莊、以福建省主席事務、患病請假已久、本赴廬山養病、茲以各地閩人、一致籲請楊氏返閩、主持省政、楊乃由廬山返京、晉謁蔣主席、蔣氏亦面諭早日銷假返閩視事、以副衆望、楊氏以閩省財政特派員徐椁、財政廳長高濂鑾、均已表示消極、負責無人、請求將主席解決財政問題、蔣以財政部長宋子文近正在粵、返京時可以便道入閩、楊氏返閩可晤面、從長計議、當即致電宋財長、楊遂於昨晚乘夜車來滬、今長可抵北站、赴閩之期、將在下星期云、

日領談話
芳澤下月四日來滬
公使升格尚在準備

日公使芳澤謙吉此次由滬返平、原定本月下旬來滬、繼續進行中日訂約、但截至昨日、尚未有啟程消息、新中國社記者、昨日下午前往日總領署訪謁田中領事、探詢一切、蒙田氏引見、茲將談話錄下、(問)芳澤公使約於何日來滬、繼續進行訂約事宜、(答)約在下月四日左右、(問)重光總領何日到滬回任、(答)亦須在下月二日前後、(問)公使昇格問題、約於何時可以實現、(答)關於此點、據聞日當軸擬先與有關係各國商榷、待得同意後、方能實行、因之現尚在準備中、(問)報載旅津日僑爲中日訂約撤銷領判權 及關稅問題等事項、擬定下月在津召集全中國日僑 商會及居留民代表大會、討論表示辦法、先生有無所聞、及該會定何日在津舉行、(答)此事鄙人尚無所聞、談至此、記者乃告退、

市政府催還賽馬稅

上海特別市政府以賽馬稅欵、早經列入預算、現在稅收較淡、青黃不接、尤亟待此欵挹注、以資應付、昨特咨請財政部迅將警備司令部錢熊兩任內借撥之賽馬稅欵、剋日如數撥還、以濟要需、而維市政、

交部飛機今日試飛

交通部用以飛航京滬之史汀生飛機、昨日已有三架裝製工竣、其餘一架、及新由美國運來之兩架、現亦在趕裝、茲定今日試飛、如天氣不佳、則須延期、試飛以後、且須另訂日期試航赴京、然後再行開始營業、又報載交部擬在常州設立分站、據滬站職員謂非事實、以滬常相距至邇、可朝夕往返、固無需設置分站也云云、

雷催陳文麟來滬

飛行家陳文麟、以廈門號飛機、機身不大、恐不耐長途飛行、故仍停留廈門、本埠各界、以籌備歡迎事務已告就緒、似宜催促陳氏、早日來滬、昨海軍政訓部主任陳德森、赴航空協進會晤見常務委員凌鄂蓀、均主致電陳氏、請其早日啟程、該電已由陳主席拍發云、

兩政訓處聯議
警備部與第五師

淞滬警備司令部政訓處、及第五師政訓處、昨(二十日)日舉行第七次處務會議、計警備司令部 政訓處出席人數十三人、五師政訓處出席人數八人、主席譚計全、紀錄張公憲、詳紀如次、

▲討論提案 (一)總務科提議、(一)請將警備司令部總務科、及第五師總務科合併案、(議決)分別合併、但人員不用調、即由總務科科長妥爲分配任務、(二)請於處內蓋搭茅棚俾蔽日光案、(議決)先由總務科估價再議、(二)宣傳科提議、(一)派員調查各團訓練員工作成績案、(議決)應即派員調查、(二)宣傳科缺員請即補充案、(議決)俟有相當人員、即行遞補、(三)請即舉辦圖書室案、(議決)由總務科兒相當地址、(四)請舉行聯歡式的政治研究會案、(議決)緩議、但於最短期內實施 政治討論、(五)請擴大宣傳案、(議決)宣傳科酌情辦理、(六)依照第一次聯席會議議決案於本處刊物上發表本處工作狀況一案、應如何實施案、(議決)各科於工作上認爲有應發表者、由各科自行負責撰要於報上發表、

▲臨時動議 (一)嚴不嚴提議、請將預備印行標語之欵撥爲印行政治小叢書之用案、(議決)由宣傳科計劃辦理、(二)嚴不嚴提議請提調查五師官佐履歷 製五師官佐一覽表、俾便統計案、(議決)照辦、

閨閣之談

時屆夏天家庭衛生物品常要備用惟廣生行雙妹花露水日用必需功用偉大洗臉沐浴揩身之時花露水少許水中和勻用之能解汚除垢消除痱子肌肉嫩潤爽身生香夏天必需之品

雙妹老牌花露水

價目　大號每瓶四角八分　二號每瓶三角　三號每瓶一角八分　四號每瓶一角二分

雙妹老牌 菓子露
杏仁 甜橙 沙示 波羅 香蕉 檸檬 玫瑰 萃菓

價目　大號每瓶九角六分　二號每瓶五角四分　三號每瓶三角六分

夏令天熱之時渴則思飲而本行所製各種菓子香露久蒙各界稱許逢炎暑之時將此香露一份開清水十份和勻飲之自然生津止渴開胃消食誠爲合時之妙品

本行暢銷卅餘年各省均設枝行各商埠廣洋貨店均有代售

中國廣生行有限公司啓

開審前之張案
該案兇犯僅獲一名
觀審問題在接洽中

英兵毆斃張學亮案、英方定期審判一節、已誌昨報、交署自接英領正式通知後、曾電京向徐交涉員請示、茲徐氏已有復電到滬、至觀審問題、現交署與英領正在接洽中、茲將該項消息、分誌於後、

▼徐交涉員覆電內容▲ 徐交涉員 以英使南下、籌備開議收回威海衛問題、事務殷煩、一時不能返滬、交署十八日去電後、昨晨已有覆電到滬、內容大致爲詢問張案英方軍事法庭之法官、對于觀審人之地位如何、並令外政科長張星聯、迅與英領接洽、隨時將接洽情形電報、對派何人出庭觀審、抑徐氏本人屆時蒞臨觀審、悉未提及、聞尚待決定云、

▼審判法庭組織就緒▲ 此次英方 以軍法審判、對於觀審人在軍事法庭之地位、與國體殊有關係、昨日下午交涉公署外政科長張星聯、曾赴英領署接洽、聞英方表示、法官爲三人至五人、被審判者僅爲圖謀雞姦未成之撥賴斯一人、其餘稱兇以無證據、未行傳訊、對於觀審人之座位、則雙方尚在接洽中、

▼張之靈柩移厝公所▲ 被英兵慘 殺之張學亮停柩在家、已將一月餘、茲因交涉已有端倪、日因停柩在家、頗多不便、由其家屬請求張案後援會及市黨部、業經取得同意、於昨晨九時、將張學亮靈柩、自新加坡路發行、送往其同鄉公所暫行停厝、以待交涉解決、再行安葬、

要人之來去

▲劉峙 第一路總指揮、第一師師長劉峙、於前日晨抵滬、即下榻霞飛路何應欽寓邸、業於昨日(二十日)午後五時四十分由北站乘滬杭第十二次夜車赴杭、參觀西湖博覽會、准二十三日返滬、即將晉京轉漢、

▲朱紹良 第二路總指揮朱紹良、由漢抵京後、即謁蔣主席商洽要公、並即日乘車赴滬、業於昨晨抵滬、稍事休息、仍須返漢、

▲任光宇 海軍編遣辦事處事務長任光宇、日前應召赴京、接洽要公、赴京、謁見楊樹莊部長、及陳紹寬次長、對編遣辦事處各項事務、有所決定、以滬方公事繁冗、業於昨日返滬、

▲沈德燮 上海飛機廠廠長沈德燮、前奉航空署署長張靜愚之命、赴菲列濱考察民用航空事業、沈氏在菲考察後、已有相當成績、業於昨日返滬、張靜愚氏以航空署事務正在交卸、本人即將赴歐美各國、考察航空事務、聞沈返滬、當即電邀赴京晤談、沈昨已起程入京、

商整會電財部
請令閩省撤銷茶稅

上海特別市 商人團體整理委員會、以出洋華茶、因印度爪哇、競爭劇烈、銷額銳減、歐戰以後、始由財政部稅務處會同議准、將出口稅、一律豁免、以資維持、行之迄今、未稍改變、原爲圖延華茶一綫生機、近據報告閩財政廳未能體會此意、對於行銷南洋華茶、重收消費稅、竟較厘金原額、加至兩倍、害屬自阻華茶銷路、於國際貿易、大有妨碍、昨特據情呈請財部俯賜轉令撤消、以維茶業、

縣行政會議
廿六日上午九時

上海縣政府陸縣長、爲欲論集民衆意識、利便縣內行政、並以解決 各項重要問題起見、特定於本月廿六日起、在該府開行政會議三天、記者昨晤第二科長史伯符、據告現縣屬四局 各鄉行政局、紛紛俱有提案、此項提案、俟縣本府一度審查、即可列入議程、付諸討論、並云如三天之內、討論未完、將繼續延長云、

調查吳淞公用事業
電燈…車輛…電話

上海特別市公用局、於昨日(二十日)上午十時、特派技士李炳奎、前往吳淞、調查電燈、車輛、電話、路燈等各項公用事業、詳加查考、俾資督促改進、以臻完善、於午後四時、始行查畢、即搭車回滬呈復、

兩路行車時刻更改
七月一日起實行

滬甯滬杭甬兩路車務處、前爲增加兩路通車、爰將行車時刻、通盤更改、遂擇定於本月十五日實行公佈後、鐵道部因時間不均、即致電兩路局否准、並飭該局重行編訂、路局奉命後、一面即宣佈取消新章、一面即飭車務處着手編訂、茲聞業已大致就緒、行車次數、仍照前訂新章、維時間方面、稍有更改、刻正在編排各站詳細時刻、並准陽歷七月一日起實行、

越界築路之調查
共長十七萬六千另念五里
西　區一一十六萬五千三百六十五里
東北區一一　一萬 另 六百 六十 里

收回越界築路、日前市政府已議定具體辦法、送交交涉署進行辦理、是項具體方案、因事關交涉、事前未便完全宣布、特將越界築路調查統計、詳列於後、以供讀者之參考、

(施高塔路) 宣統三年、築路長一七〇〇呎、當時築價二四六六元、
(江灣路) 光緒二十九年築、長四〇〇〇呎、價六六〇〇〇元、
(白保羅路) 民國二年築長四九〇呎、
(赫司格路) 宣統三年築、長四〇〇呎、
(哈爾濱路) 長一三〇呎、
(勞勃生路) 光緒二十六年築長五二五〇呎、價四〇〇〇元、
(歐嘉路) 民元築、長九〇〇呎、價四九二六元、
(黃陸路) 光緒三十四年築、長一五〇〇呎、價三四三四元、
(北四川路) 光緒二十九年築、長七〇〇〇呎、價一七九〇〇元、
(狄思威路) 民元築長二七〇〇呎、
(寶樂安路) 宣統三年築、長一五〇〇呎、價四五七七元、
(梹榔路) 長二六五〇呎、價三五〇〇元、
(星加坡路) 長三〇〇〇呎、價四一〇〇元、
(康腦脫路) 長三二五〇呎、價二二〇〇元、
(開納路) 長一九五〇呎、
(白利南路) 長一八三五〇呎、價四〇〇〇元、
(愚園路) 長七八〇〇、價三二五〇〇元、
(靜安寺路) 價四一〇〇元、
(大西路) 價七四七〇〇元、
(海格路) 長一三四〇〇呎、
(虹橋路) 長三三一〇〇呎、價六九〇〇元、
(憶定盤路) 價五〇〇〇元、
(地豐路) 價六二〇〇元、
(極司非而路) 價五六〇〇元、
(維京根路) 價二七〇〇元、
(華倫路) 長六六〇〇呎、價三六四〇〇元、
(膠州路) 長一〇六〇〇呎、
(喬敦路) 民國十四年築、
(法華路) 長四七五〇呎、
(哥倫布路) 長五八六〇呎、
(凱旋路) 長八七一〇呎、
(惇信路) 長五一二〇呎、
(法磊斯路) 長二二七〇呎、
(林肯路) 長一三七三〇呎、
(佑尼干路) 長二八六〇呎、
(麥豆利奧路) 長五九六〇呎、
(碑坊路) 長一三二〇〇呎、
(比亞士路) 長一一九〇〇呎、

綜計越界築路、共計十七萬六千零二十五里、內計西區十六萬五千三百六十五里、東北區一萬零六百六十里、

處置垃圾問題
未有妥善辦法之前 華界不准
工部局仍主傾入浦江

公部局工程處因堆積租界垃圾、日前曾將其一部份投入黃浦、後經滚浦局准許其傾倒於周家嘴附近之空地上、但係臨時辦法、至於此項交涉、仍未解决、聞工部局方面、以爲此事若無圓滿辦法、則至該處無可傾倒時、仍將投入黃浦、一面並催促現在英國之工部局工程處處長赫伯、從調查火化垃圾之事、以便試辦、又據某專家謂時値夏令、若令垃圾堆積於 華租界交界之處、難免發生疫病、即將垃圾運往龍華附近之低地、亦非善策、因蠅蚋叢生、日多隨船而回、易致傳染疾病、故運至較遠之處、並以消毒方法、阻蠅類之孳生云、

▲納稅會函工部局 上海租界納稅華人會、昨致公共租界工部局總辦 愛德華函云、逕啟者、閱報悉貴局違反市政上應盡之責任、忽視公衆衛生、妨害水路交通、將垃圾任意傾倒河 內等由、殊深駭異、本會不能不認貴局此舉、爲市政上退化之行爲、正在專函貴局、請即糾正此種行爲間、又准上海特別市衛生局公函內開、敝局因見報載公共租界、因垃圾船工人罷工、無處可運、勸令小工將垃 圾倒入蘇州河內云云、當經詢據本市公安局水巡隊隊長、並經派員調查屬實、查經過船戶及沿河居戶、每易飲用該河河水、且幾盡爲我國同胞、公共租界工部局此種謬舉、有背衛生市政原則、且該河係重要內港、近年正在籌濬、何能任彼作踐、妨我衛生交通、除分函請即阻止、並登報警告、不可飲用此項被汚河水外 相應函請迅予糾正、免害同胞衛生交通等因、准此查貴局所行市政、爲世界文明國所通行者、而對於公衆衛生行政、尤特別注重、祖諸一九二九年度衛生經費、有銀八十八萬九千五百三十兩之鉅、可以知之、乃不謀合理之處置垃圾、而效未開化者、將垃 圾任意傾置河內、妨害衛生、破壞交通、似非貴局所應出此、不特此也、居民任意傾倒垃圾、當局即加以處罰、爲公共衛生與交通計、理宜如是、今當局有此退化之行爲、界內居民、如覓全體藉口、尤而效之、將垃圾任意傾倒於路與弄堂之中、貴局將以何辭執行衛生與交通上之行政、而所有市政上之信仰、恐因有失墜之虞、本會實爲貴局不取也、相應函請貴局、迅即糾正該項行爲、回復原狀、對於垃圾之處置、急行籌畫一合理 而妥善之方法、以重衛生而利交通、至希查照辦理見復爲荷、

兩省取締肥料
未經檢驗者

農礦部直轄農產物檢查所對於檢驗肥料、進行甚力、開滬上販運肥料各洋行、均已紛向該所報驗、同時該所所長徐廷瑚蔡無忌二氏、因江浙二省、爲肥料銷行最多之區、特親往各該省農礦建設廳接洽、已由兩省政府通令各縣、嚴行取締未經該所檢驗之肥料、以免貽害農田云、

市公安局審愼協拘人犯
須先送局核訊

市公安局昨令行各區所隊文云照得上海臨時法院、及公共租界各捕房在本市區域內 請求協助拘提人犯、事所恆有、前有由區所隊送局訊明後、再准提去者、亦有事關輕微、或因時間問題、即由區所隊通融遷交、來員提回者、此種辦法、殊不一致、須知人民居住內地、官廳負有保護責任、其所犯案情、所有證據、是否充分、必須加以詳細考核、且在租界既犯有案件、難保不與本市區域以內發生之案有連帶關係、一經解局、即可併案偵查、期無漏網、自經此次通令以後、凡上海臨時法院公共租界捕房 派員協拘人犯、無論案之大小、均應連同人犯證物、解送本局、聽候核辦、毋得擅交帶回、以昭愼重、除分行外、合行令仰一體遵照辦理、毋稍玩忽、切切此令、

鈕永建續假
期以五日

華聞社云、江蘇省政府主席鈕永建前以病 請假來滬調治、茲假期已滿、省府疊電促即銷假視事、鈕以病雖痊愈、尚須調養、已電續假五日、一俟期滿、當可返省視事、

上海各銀行將在鄂湘設分行
兩省商界之要求
財部已令飭照辦

漢本埠金融界消息、本埠中央中國交通等銀行、在短期間內、將在湘鄂設立分行、此項計劃、金融界本籌之已久、祇以該地與上海金融界、素形隔閡、迄未見諸事實、此次宋財部長、已將兩省財政統一、但上海各銀行之鈔票、在兩省行使、以商人習慣上之關係、頗爲困難、故該地商界、請求商會、函請財政部命令上海各銀行、設立分行財部准函後、當即分飭中央中國交通各行、先行照辦云、

航協會近訊

▲陳際熙將赴歐美 航協會中樞執委會委員陳際熙、前赴菲列濱各地、考察航空事業、公畢後、業於日前返滬、茲已擬定計劃、準備赴歐美各國實地調查、啟程之期、現尚未定、

▲大會通知書將發出 八月一日、爲該會成立大會之期、理應召集各地分會、開全體代表大會、現中樞執委員、擬先行發出通告、徵求各分會同意、然後再行召集云、

電話線發生蜂蛀病
電話局通知用戶

上海電話局因電線蜂蛀、用戶受阻、特發出通知說明原因、略謂、案查本年六月十七日、據敝局工務課轉據設置修養等股報稱、以本月十五日、霉雨如注、西區各電線發生障碍、而尤以謹記路及明榮兩處爲最、通話受阻由戶約一百三十餘家、連日派工赶修、並由該主任督率巡視、查此次架空電纜發生阻碍、仍爲蜂蛀之病、事前無從偵查、即歐美研究專家、至今尚無妥善防禦之法、現由技工將蜂蛀成穴之電纜鉛皮、攜回陳列、如用戶不明眞相、儘可來局參觀、一面請將受損情形、繪印通告、發給用戶、大約修復之期至多不出旬日等情、據此、查此次架空電纜發生蜂蛀之病、事前未能防範、深爲抱歉、除飭工務課速派技工漏夜修復外、據報前情、相應函請查照、尚希見原是幸云云、

市聲

▲福爾摩斯報發售第六集裝訂 福爾摩斯爲滬上三日刊中之最有價值者、出版以來、風行遐邇、現第六集裝訂已裝訂成冊、一鋇售洋一元二角、凡自即日起、定閱該報全年者、概贈一冊、以一月爲期、如欲補購第三四五集亦可辦到、館址在六馬路還貢飯店隔壁、

▲今日九福公司在城隍廟虹廟分送生丹 九福公司本年爲宣傳生丹功效、原定五月至七月朔望、在城內城隍廟及英大馬路虹廟一處、贈送生丹、曾誌前報、今日爲第一次贈送之期、自上午九時起、不論士女、凡至二廟進香者、每人均贈給一包、分文不取、藉結善緣、誠足爲二廟進香士女意外之獲、足備夏令不虞之需、所有一切內熱口臭、中暑中寒、以及時行疫疾、舟車暈吐等症、急服此丹、均能頃刻收起死回生之效力云、

西湖博覽會昨宴上海各界

西湖博覽會會長張靜江、副會長程振鈞、駐滬辦事處處長張叔良、於昨晚七時、假座大西洋餐館歡宴各界、到趙晉卿、袁履登、徐新六、林康侯、榮宗敬、葉惠鈞、王延松、王曉籟、楊杏佛、蔣伯器、張嘯林、陶樂勤、潘公展、袁良、沈君怡、徐佩璜、郭德華、陸鳳竹、陸費伯鴻、汪英賓、朱義農、徐寄廎陳家棄、等百數十人、杭州特別市市長周象賢、公路局局長程章度均來滬陪座酒次、由程主席起立致辭、次各來賓均有演說、餐畢、由會中贈送來賓紀念章一枚、籌備特刊一本、風景畫片數張會場圖一幅、至十時許盡歡而散、

點春堂函商整會
爲外埠扣貨交涉事

本埠點春堂洋 雜貨海味業公會以各埠救國會、向愚上海救國會一函、今無是項手續、遂認爲必係日貨、於是不加查驗、遽行扣留、一經扣留、便不放行、甚之無一物而非日貨、無一貨而免扣留、迫不得已、昨特函懇商商整會、轉咨上海救國會、關於外埠扣貨案件、凡非日貨而經敝會呈樣作證者、務請仍舊辦理、准予查核憑證轉函各埠救國 會查照放行、藉資保障、而維商業、

派報工會緊急會

提音派報工會 連日爲各種反動小報、疊禁在案、但市上該項小報、仍重見疊出、並且朝禁而夕更換名目、各報販對於早晨時間倡促、實不易查驗、或有誤會、即干禁例、昨經執委緊急會提出會議、僉謂整頓方法、以嗣後凡有新出版各小報、首先注意開設地點和創辦人、以及代理印刷事宜、完全負責者、方可販賣、否則一槪拒絕、并呈報當局取締、以免同業受累、當場決議通過、

五洲大藥房
夏季大廉價
三星期　五月初十日起

夏令氣候不常最易醞釀病症時疫癘疫到處盛行傳染於俄頃蔓延於羣衆或昏夜倉皇乞鄰無措或醫藥不及生命堪虞語云有備無患誠哉斯言本藥房爲求羣衆互助之精神期達社會安甯之目的特加工監製各種衛生藥品及補身治病良藥舉行夏季大廉價三星期以供各界採購而期普及家居旅行均宜常備自治施人功德無量

◉衛生藥品摘列於下

亞林防疫臭水　地球牌蚊烟香　化食消毒良丹　急救時疫水　四時至寶露　衛身聞痧藥

防疫外用香水　五洲花露水　五洲爽身粉　新鮮菓子露　衛生藥皂　克利沙浮水皂

第一支店　北河南路鐵大橋堍
總店　四馬路棋盤街轉角
第二支店　北四川路靶子路口

望平街
冠華國貨草帽莊
二十週紀念　奉贈草帽一頂
本莊始創宣統三年發明國貨草帽以來頗受各界贊許現值二十週紀念特別大犧牲一天凡在陽歷六月內向本莊購草帽一頂請將發票保留至期滿當衆抽發票根一天抽得何日請該日惠顧諸君持原發票向本莊再取照式草帽一頂如欲退現洋亦可爲日無幾欲購從速抽得日期登報露佈
特設郵購部　價目　請將花色書明頭寸用草料量之寄下當班回件寄費歸寄自理郵票十足代價
特等本色花草帽每頂二元九角五分
頭等又　每頂二元五角
式等又　每頂二元
特等本色細草帽每頂二元四角
頭等又　每頂二元
普通花草帽每頂一元六角
普通細草帽每頂一元二角

京製　雜牌　骨痛精
專治　一切瘋濕　骨節痠痛
功能：袪瘋・散寒・去濕・止痛・舒筋・活血・
藥力直達病原　效驗百發百中
每瓶一元
濟華堂藥房發行（上海西新橋北首）
各埠藥房有均代售函購寄費加一

德國　海頓蘇　專治痔瘡
各大藥房均有出售　美狄根有限公司白

國貨電風扇
本外埠各電料行均有售　電話一九三九六　電報掛號一二二五七　上海
上海華生電器製造廠　事務所南京路集賢里一〇四號

飲先施菓子露　消暑解渴
用先施花露水　醒腦提神
先施公司出品
各廣貨均代售　埠洋店有售

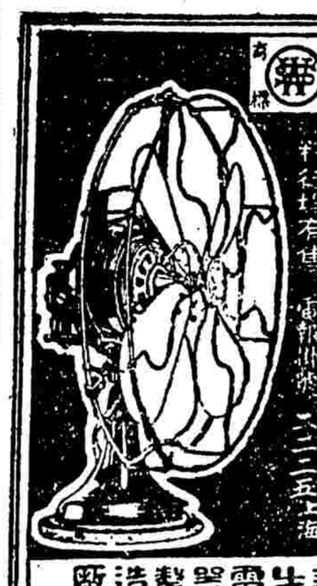

愛文義路 被綁小學生出險
捕房於廿四小時內破案 先後數處共獲匪廿七名 肉票在南市陸家浜救出

滬西麥根路十三號門牌順餘機器廠主皖人朱靜安、家住愛文義路一千九百八十一號門牌、於本月十九號晨八時許、朱之十三歲幼子大忠、與八歲螟蛉子有根、同乘第一百四十八號自備汽車、赴山海關路育才公學讀書、甫出門首、突被綁票匪四人、持械恐嚇、將大忠有根兩孩擄入匪黨預雇之汽車、駛往匪窟、當由朱飭人報告捕房請緝、昨晨六時許、匯司捕房中西探目分途破獲綁匪念七名、並救出肉票、茲將詳情分紀於後、

〔分途緝捕〕租界警務當局接得此項報告、立諭各捕房中西探目四出偵查、匯司捕房華探長陸連奎、偵悉該案綁匪匿居於廣西路四十五號海同春旅館、福建路六百念八號惠商旅館、以及城內陸家浜等處、乃協同西探長於昨晨六時、率領西探達德司華探王潤和湯堅等身穿保險馬甲、全體武裝前往、當時探等恐綁匪聞風乘機兎脫、乃分途往拿、

〔旅館捕匪〕探等驅車抵廣西路四十五號海同春旅館內、當即擒獲綁匪海門人馬兆海一名、恐匪玩强拒捕、同時又往福建路六百念八號惠商旅館、先由探等把守前後門戶、餘則一擁入內、在二號六號三十二號四十六號等房間內、拿獲綁匪十八名、計男十三名、婦女五口、一併帶回捕房、

〔救出肉票〕同時陸探長則率領武裝探等於昨晨六時許、會同市公安局一區三所巡官史記言率警郭正英等前往陸家浜四一一號弄內第三號門牌屋內、見該屋爲單幢樓房、先在樓下擒獲綁匪陸阿卿楊連生兩名、旋即登樓續獲張廣和王阿二兩匪、並救出肉票朱大忠及其弟有根二名、及該屋大房東王金福二房東陸錢氏二名口、一併帶所、並留警探數人仍在該屋候緝餘匪、未幾忽來一匪、名張玉成、當即擒獲帶所、經金所長訊悉、陸阿卿、年二十五歲、溧水人、小販爲生、楊連生、年二十歲、向充華平輪船生火、張廣和、年二十歲、拉車爲生、張玉成、年三十四歲、向無職業、以上三匪、皆通州人、王阿二、年二十四歲、海門人、亦以拉車爲生、各匪對於綁票一案、完全否認、尚有大房東王金福及二房東陸錢氏、均供稱該匪等賃居該屋、另有保人、以是不知爲匪云云、嗣又訊據肉票朱大忠及有根詞供被綁情形一過、即由該所備文申解市公安局、除將二肉票交由家屬領歸外、判將各匪暫押該局、以候捕房備文移提、歸案訊究、

〔肉票供述〕肉票既被探警救出、至所內經金所長訊問、先由肉票朱大中供、年十三歲、安徽人、父名靜安、在滬西麥根路開設順餘油廠、家住愛文義路一九八一號、昨日我同有根於早膳後各備書包上學堂去讀書、迨跨上自備汽車之車廂、汽車夫阿才正欲開機時、陡遇四匪、各出示手槍、兩匪上來、將我二人監視、兩匪則前去向車夫阿才恫嚇、禁止聲張、繼將阿才驅之下車、後兩匪亦上車駕駛、向西疾馳、其時我與監視之兩匪說話、汝等莫誤綁、我非靜安之子、實即姪子、身衣不佳、汝等看看、匪置不睬、車仍快馳、迨經過新閘捕房門前、我急圖躍下報告、旋憶及我雖能去報捕、然而有根尚在車上、仍須被他們綁去、再三思之、難以舉行、就此作罷、最後又想起汽車上有一殺車機件、我若踏住時、車即止矣、我就暗中試行、伸出一腳、向開車之機關上用力一踏、則車果立停、四匪忽覺恐慌、料車已損壞、尚不知爲我暗中所弄的把戲、其時停車正在麥特赫司脫路地方、匪即下車、雇來人力車換乘、再向前行、經過了多少的路徑、我祇記得從斜土路繞行龍華路、復轉至陸家浜該匪窟內、令現在逮案之四匪、將我二人看守於樓上、過宿一夜、今始脫險、幷以換車之際、恐入於匪窟、未免認出確係靜安兒子、反欲受苦、所以情急、暗將金項圈解下、潛棄田野間、匪竟不覺等語、有根供年八歲、餘語略同、

〔抄獲軍火〕捕房方面既獲大批綁匪、並救出肉票、當嚴詰在押之匪、供出藏槍之處、係在閘北胡家木橋楊家浜路沿馬路六十一號、探等得供、立即驅車投管轄警局、派警協助、按址前往、當場拿獲綁匪二名、及匪婦一名、手槍三支、子彈二十餘粒、候今晨解送臨時法院訊辦、查此案自大中有根被綁起及破獲綁匪救出肉票止、未滿二十四小時、足見捕房辦事之敏捷云、

黃慧如求醫無稽
自己說是黃慧如 調查住址非事實 黃宅請扣留其人

黃慧如復活之說、頻入吾人耳鼓、顧無一是事實、乃昨又以在滬求醫聞矣、茲經調查、詳紀於次、

〔到院之時〕北四川路橫浜橋地方日本醫生柴田所開之柴田眼科醫院、於前日(十九)下午三時半、來有汽車一輛、車中有身穿元色印度綢單旗袍之少女一口、中年婦人二口、女僕一口、共計四人、進醫院後、謂少年女子來醫目疾、掛號處問其姓名、渠云我來看病、何必報告姓名、該掛號人以此處定例、第一次來院診視、此費三元三角、第二次祇須一元、故必須將姓名登記在掛號簿中等語、該少女即言我是黃慧如、二十四歲、上海人、我在杭州讀書、今因目疾來滬診視、爾等何必多管閑事等語、後由日醫柴田中醫夏金堂等診視該少女目疾後、並約定明日再來診察目疾、遂即出院、乘原汽車而去、

〔絕無根據〕以上云云、係一普通訪稿、本報記者得訊後、覺甚奇異、先赴該醫院詢問、遇一日本醫生、出示掛號簿、姓名項下、果書黃慧如三字、但由醫生登記、并非就診者之親筆、故是否眞的黃慧如、無從證明、後見住址項下、書『長浜路登豐里二十四號』數字、記者以已有確實地址、此事不難得一究竟、乃直赴長浜路、遍詢各處、該路並無登豐里、惟有一敦豐里、即『登』與『敦』音同而字不同、因詢該里看門華捕、據謂長浜路並無登豐里、即本處之敦豐里、亦僅有二號、而無二十四號門牌者、即不言里而言長浜路、則長浜路原爲愛多亞路之西段、後改今名、二十四號實在天主堂街、即現在仁濟醫院新址之空地、房屋早已拆去矣云云、

〔醫生之言〕後記者又折赴柴田醫院、晤華醫生夏金堂君、時已晚間十時許、夏君已就睡、聞記者至、即出而款待、殊可感、記者以黃慧如到院就醫事見詢、夏君謂『昨日(十九)下午三時半、確有一女子、偕同中年婦人二名、女僕一名、來院求治、患輕微眼疾、予亦不識黃慧如、昨日之女子、是否爲黃慧如、予無從証明、是否好事者、冒黃慧如之名、而來尋開心、予亦不知、惟該女子面長、顴骨微露、而消瘦、額上無前劉海、身段不長不短、服飾與上段新聞所記相同、口操上海蘇州湖州夾雜之音云云、

〔其母堅決〕記者後又驅車赴春平坊黃宅、晤黃慧如之母、詢以此事是否確實、其母所言、可分下列六點、

㈠慧如確死、此次高等法院更審陸根榮時、予曾對法官言『死是決不可假的』、今可更堅決的表示、如高院再問及亡女之生死、予擬當堂聲明『慧如確實已死、如或不信、則可當庭簽字具結、以後如果發現、予可負一切責任、任聽處置、予亦甘心』、

㈡昨日之黃慧如、決有人假冒、予即日須赴該院聲明、如再來、即行扣留、俾明事實、而息謠言、因該女子臨去時、曾聲言須再去就診也、

㈢夏醫生言、髮無前劉海、但慧如夙留前劉海、而面部亦無顴骨、

㈣陸案二十二日續審、予明日(即今日)下午即須赴蘇出庭、其他一切、擬依法解決、

㈤今慧如已死、確實無疑、即使未死、正求之不得、予亦望其將來做人、何必謂其已死、此其一、予曾鄭重向法庭聲明其身死、果非事實、予豈肯自負此重大之責任、此其二、慧如果在人間、此次必出庭、此其三、即使欲隱遁、何必到醫院、再以黃慧如告人、昨日之事、以常識觀之、決非事實、

㈥到院求治、絕非事實、此社會好事者優爲之、蓋任何一女子、可到任何一地(不論醫院、劇場、菜館、旅館)、自言爲黃慧如、若其來去倏忽、絕無根據、有識者當不受其愚也、

拐歌舞明星者
准予移提歸案法辦 兩被告無正當職業

女子王人美、年十五歲、在南洋女子商業學校讀書、擅長歌舞、故被霞飛路天馬歌舞團主任馬陋芳趙湘林垂青、甘言誘王女入團、女年幼無知、遂訂立合同、隨赴南洋厦門等處表演、每日酬金十元、王女乃歸施高塔路安吉里一號家內、告知其兄王人路、詎被大加反對、不准人美履行、不圖至本月十二號早九時、人美忽然失蹤、經人路探悉係被該團所誘拐、遂報告捕房、偵在北京路浙江路口將趙拘獲、帶入老閘捕房、偵探謝福棠至東鴨綠路九百念九號、續獲該團創辦人盛玉琪、解由臨時法院訊押各情、已誌本報、昨晨由周先覺庭長繼續提訊、即據西捕頭梅生稱、今日地方法院已派員携文到案、請求移提、惟捕房查得兩被告、均無正當職業、且由厦門來滬、住居租界祇有二月、故對於移解並不反對、又據地方法院法警徐國廣投遞公文、請求准將兩被告移提歸案訊究、經周庭長核稟、諭曰、被告趙湘林盛玉琪、准交法警徐國廣帶回、歸案訊究、

嚇詐犯移解租界
案詐三千投函八次 賣報婦人代遞被累

天潼路五百七十四號門牌洪記當鋪主洪仲煌、於四月七號至本月十八號止、陸續接得匪徒投遞恐嚇信函八封、希圖索詐洋三千元、最後一信、約于前日在城內邑廟春風樂意樓三層樓特別間接洽交欵、由洪飭派店夥包探周筱林謝萬芳李大成與一百十三號西探等前往、會同市公安局偵探、在該茶樓拘獲蘇州人莫振翔一名、帶入公安局、旋即提回捕房收押、昨晨解送臨時法院、即由捕房律師甘鏡先陳明案情、隨將恐嚇信呈察、更求延期、又據虞定金投稱、自店主洪仲煌接到第八封恐嚇信後、即派我往報捕房、會同探員赴春風樂意樓守候、並遵照來信所述、以批把三只、桃子兩只、美麗牌香烟一聽、紅小報一張爲標識、守候未幾、有賣報之婦人薛王氏來知照、謂被告請我去、故我前往接洽、旋爲探員將其拘獲云云、又據婦人薛王氏稱、向在該茶樓賣報、是日由被告囑我代邀慶談話、餘事不知等語、經王建祖推事得供、向被告略詰一過、諭令本案改期查明再訊、莫振翔還押捕房、

妓女跳出火坑
准將婦訴追身價

本地人胡一岩、於前年間因家貧將親生女兒胡月梅、售賣與某妓院鴇婦陳王氏爲娼、得身價洋三百五十元、月梅即由鴇婦逼令出外接客、現因胡月梅不堪常受私行虐待之凌虐、不願爲娼、於前日自投法捕房請求援救、解送法公堂請訊、據胡月梅稱、實因鴇婦時常無故將吾毆打、不堪受苦、因此投案、請求超豁、詰之陳王氏供、胡月梅實由其父領來、押與婦人處爲娼、尚未滿期、現今無故逃出、求請追還身價等語、中西官核供、判胡月梅着送濟良所擇配外、准予陳王氏另行提起民事起訴、向胡一岩追還身價、

靜安寺路大賭窟頭家被拘
墨西哥人名茄西亞 管轄問題大開辯論 墨領規定五千元保

開設靜安寺路一五一號輪盤大賭窟之墨西哥人茄西亞、於十九日下午十一時、由西探長蒯利、持墨領事之拘票、在靜安寺路之一三三號茄氏之寄宿所拘獲、代理刑事檢查科長愛亞斯亦到場、當晚暫押於總巡捕房、墨領事不准交保、於二十日上午解送墨公堂訊問、捕房代表律師博良、首謂一八八九年之中墨條約、已於一九二五年十月宣告取消、故墨僑不復享有領事裁判權、彼於星期一日赴京、某當局曾語以此事、關於墨僑在華地位之文件、現在北平、而取消一八八九年中墨條約之事、亦經正式通知墨政府、故此案不應由墨領事承審、且按照條約、墨僑雖享有治外法權、而條約中並未規定在華設立墨西哥法庭、其駐華領事、僅爲商務代表、並未賦予審訊墨西哥人民之權、蓋墨政府於此、並未通過在華設立法庭之任何法律、故此案應歸臨時法院管轄、不應由墨領事公堂審訊、捕房先時曾請臨時法院出票拘捕被告、而被告聲勢洶洶、謂有任何警官入其室者、當槍斃之、故不得已而轉請墨領事簽發拘票、惟墨領曾致捕房一函、以被告爲墨人、因受墨領事管轄、故博良律師請其將此案展期、俟確定墨僑在華之地位後、再行開審、惟被告必須還押、否則傳訊時、定不到案云云、被告代表爲菲斯律師、對於墨僑在華所享有之領事裁判權業經取消一節、竭力否認、謂工部局承認墨西哥之領事裁判權已經三十載、何忽於此時否認、條約不能由單方面取消、故領事團前曾議決通知捕房總巡、謂中政府無權取消條約、工部局不應接受關於享有領事裁判權國人之任何命令、如日意葡萄牙等國、均曾接到約滿取消之通知、但皆未承認、其正當與否、今可勿論、惟工部局確已奉領到事團之訓令、以領事裁判權爲現仍有效、且於一年以前、曾有一墨人因案被控、先至臨時法院、最後仍由墨領事公堂審訊、至謂條約中並無領事署行使法權之規定、則中意等約、無不如是、且約中均有一條、謂如被告國家、在其地並無領事署、則友邦之領事、可以行使其管轄之權、前有一秘魯人因案被控、因無駐滬領事、乃由其友邦領事代審、且工部局爲領事團之行政機關、固無權質問領事之權限如何、自一八四二年以來、工部局奉到任何領事之命令、惟有執行、故於管轄一層、並無問題、請將被告交保、以便研究案情云云、墨領亞爾門、旋謂彼於十九日晚得悉捕房已將茄西亞逮捕、茄氏曾反對臨時法院之拘票、而請由墨西哥領事出票、關於領事公堂之權限問題、與中墨條約取消問題、向未提及、彼尚未得有解決之消息、此爲純粹的政治問題、非領事公堂所能決定、今既提出、惟有請示於墨政府云云、繼由西探長蒯利上堂、稟明於十九日晚十一時在靜安寺路亞斯柯寄宿舍拘獲被告、當即帶往總巡捕房、被告律師旋請以少數之保銀、將被告交保、捕房律師反對、謂墨領事公堂於此案若無管轄之權、則應歸臨時法院審理、按照中國刑律第二百七十八條賭博罪、應一千元以下之罰金、又二百七十九條、以賭博爲業者處二年以下之監禁、與一千元以下之罰金、而恫嚇罰之處罰尤重、故若准予保其數額應當極鉅、墨領事亞爾門當即規定保銀之數爲五千元、並諭令被告將護照繳存公堂、捕房律師又請給諭禁止靜安寺路一五一號於此案未判決期內、有賭博之事、因該處尚有一墨人居住、且於十九日晚以前、該處曾爲一公共賭博場所云云、墨領當以被告聚衆賭博之事、尚無確實證據、不允發此禁諭、旋又討論展期一層、決定於七月九日上午十時續訊云、

按據可靠消息、捕房於十九日晚拘捕茄西亞時、靜安寺路一五一號之輪盤賭博、仍在照常進行、與賭者不下百人、初未知其開設賭窟之人、已經下獄、惟捕房律師於陳請給諭禁止賭博時、謂其已於十九日晚將該處封閉、但墨領事卒未允其所請云、

紙號女股東 控經理謀奪祖產
勾串年幼之螟蛉子 以欺罔手段騙簽字 見推盤廣告知受愚 法院諭候改期續訊

北洪泰紙號女股東范葉氏之螟蛉子范承鑾、年少渾蒙、去年年底、因負債千餘金、無法歸償、乃將該號股份三股(每股一千兩)以代價銀六千兩、賣與順記爲業、該氏初僅知抵押、故予簽字、及陰歷今歲新年、經其長子范承華聞報、見所登推盤之廣告、始悉係被欺罔、因向受主商請回贖、彼方不允、該氏乃率長子承華、延律師在臨時法院控告北洪泰紙號總經理金友生及鍾天榮李麗水等串同范承鑾

〔謀奪祖產〕其訴狀略謂北洪泰紙號、爲范葉氏之夫范守齋所創、並以股東兼任經理、守齋彌留時、保薦學生金友生繼經理之任、且鄭重叮囑善爲保守、而金友生亦克承師志、經營有方、又分設宏大支店、營業頗形發達、先是民國三年、范葉氏分析以北洪泰股份分給螟蛉子、惟承鑾年幼無知、故由范葉氏託金友生力任監督保守之責、不意金友生面雖唯唯、心存覬覦、串同鍾天榮李麗水、初誘承鑾入于歧途、使其經濟壓迫、再則令承鑾將兩店股份、

〔秘密抵押〕終則逼承鑾將該股份出讓於順記、(順記係金友生鍾天榮李麗水等化名)陽歷本年一月間、金友生復脅迫承鑾、邀范葉氏至麗水家隆昇、年終需欵、故向順記暫押銀六千兩、請范葉氏簽押作證、該氏因該兩店之二三股份、值價銀一萬七八千兩、且與金等素所信仰、故不疑有出賣情事、遂信以爲眞、貿然簽字、初不料竟爲欺罔也、至一月二十六日、新申兩報登載范葉氏與承鑾名義推盤廣告、爲長子承華所見、向該氏稟述、始知昔日簽字、係受被告等之愚、當詢金友生、始而含糊推諉、嗣經嚴詰、並諭以先夫遺命、令爲保全范氏祖業、萬一北洪泰及宏大分店股份、承鑾無力保守、應由其兄承華優先承受、豈可以欺罔手段、遽行出售於他人、當時金友生

〔自知理屈〕始露眞情、並稱該股份係鍾天榮受盤、鍾現赴津、俟其回滬、定予磋商收回、嗣鍾於陰歷二月底來滬、即命承華邀集金友生鍾天榮李麗水而商、由承華備價贖回、以保祖業、金鍾李等均允、迨將欵備就、而金等忽悔、推不放贖、迭經交涉、亦屬無效、彼等以欺罔手段、謀吞遺產、且所出代價、與時值相懸、顯係違法買賣、以故控請撤銷出盤、准原告贖回云云、法院批狀、即出傳票、於昨晨由高君湘推事開審、被告金友生到案、先由汪律師陳述

〔起訴意旨〕繼由原告母子及范承鑾聲明當時經過情形、並云該號去年紅利、每股應分四百兩、亦分文未得、質之被告金友生供、該項股份、係與鍾天榮、當時范葉氏亦到、自願簽字、雖承鑾曾言將來有欵、須向贖回、權在受主、至於紅利、當然亦歸受主等語、被告等延何湯兩律師代辯、謂原告對於金鍾李三人無權起訴、請求關於此點、先下裁決、而原告律師則反對之、高推事以無先下裁決之必要、諭候改期續訊、

水木工人加資

本埠滬甯紹水木公所前據工友報告、以生活程度日高、所入不敷開支、經議決每工酌加一角、學徒加五分、以資救濟、惟多數作主、迄未履行、特召集各廠作主開聯席會議、協議結果、照新議決案自即日起實行、業已通告各業云、

▲更正　昨日本報第三張載有「建委會無線電討論移交辦法」一則、查與事實不符、合亟更正、

白璧微瑕

青年男女每有眉清目秀齒白唇紅畢具一個美人風韻而却爲疹瘢癬獝掩沒無彰是眞所謂白璧微瑕令人惋惜雖然白圭之玷猶可磨皮膚之玷豈不可治乎但用如意膏敷塗調理管教肌膚玉潤白璧無疵矣一浙江杭州鼓樓前王龍君來書云予患面瘡百醫無效幾至潰爛幸見報載如意膏之效試用三天其瘡漸退不久即消滅無形此膏眞療膚之聖藥修貌之良方也一如意膏係韋廉士醫生家用良藥之一爲八種珍品配合而成清涼滋潤解毒生肌治疹瘰疥癬疔癘癰疽以及足泡癩頭澤疹胎毒湯傷割破跌損虫螫

定價每一匣大洋六角六匣大洋三元郵力在內
遠東總發行上海江西路六十號韋廉士醫生藥局

建築劉既漂作品展覽會　啓事
欲鑑賞西湖博覽會及一覽既漂作品者
請駕臨甯波同鄉會指教爲荷
地點：本埠西藏路甯波同鄉會四樓
日期：六月二十日至二十三日（拜四拜五拜六拜日四天）
時間：上午九時至下午五時
公開展覽，無須門券

游西湖博覽會諸君鑒
西湖博覽會集中全國生產物用藝術色彩的佈置來貢獻諸君參觀
大綸綢緞局集中全國絲織品用薄利推銷的宗旨來貢獻諸君採辦
杭州三元坊羊壩頭大綸綢緞局啓

此丸特廠夾附驗眞券一張直接交回總行可換本廠圖畫如無券或有假券兩照相書畫各品務勿誤購至要至要

大世界游覽儲蓄部存款章程

甲、活期儲蓄
存數自銀元一元起滿二百元每月贈游券一張多則類推息按月七釐每半年核利

乙、零存整取
每月存洋五元每月贈券一張定期三年到期本利二百十元六年者五百廿六元九年者一千元

丙、整存整取(一)
一百元爲一份定期一年每份每月贈券四張到期無息還本三年者贈券五張五年者贈券六張

丁、整存整取(二)
一百元起碼每月贈券一張多則類推定期一年到期取本利一百十元二年者一百廿四元三年者一百四十元五年者一百八十元

戊、逐月付息
一百元爲一份每月贈券一張定期一年每月支息八角三年者九角五年者一元

己、對本對利
一百元爲一份定期七年到期取本利二百元每年贈券卅張分春夏秋冬四季照付

庚、子女嫁娶
二百元爲一份定期十五年備將來子女嫁娶之用到期取本利一千元每年贈券卅張

辛、長券存款(一)
一千元爲一份定期一年週息八釐贈長年游券一張

壬、長券存款(二)
四百元爲一份定期一年贈長年游券一張到期無息還本

注意　辦事時間上午十二點起下午八點止　電話六〇六〇七　章程函索即寄

瘟疫▢▢傳染大半由病菌侵入▢▢喉頭所致

旁弗拉文防疫藥片

專殺一切傳染惡症之病菌功效極大毫無流弊滋味甘芳服用尤便洵爲當世預防一切流行時疫之最新利器

中華民國十八年六月二十一日

生活的經濟與豐富

夫凡

人生不過幾十寒暑，誰也知道，生活是應該經濟的使用的。嬉戲遊蕩，固屬虛度年華，即勤奮而不得其當，也是事倍功半。所以聰明人幹的都是必須要幹的事，不能幹的固然不幹，能幹而尚非其時，他也不幹。這便是所謂生活的經濟。

可是事實上我們往往遇到一種情形，即當日視爲無聊或不智的行爲，經過時間的遞轉，反而極有意義，極合實用起來。記得有一位朋友，在孩提時代身體羸弱得很，十三四歲時忽然頑皮起來，舞槍弄棒，刻意的摹仿那綠林英雄的氣概。母親當時曾經罵他，說小孩子太不成器，決不像書香人家出來的子弟。不過，現在我朋友的身體雖不算强壯，畢竟不像小時那般羸弱了，這也未始非十三四歲時要槍弄棒之功。所以單是着眼目前，認爲這是有利或沒有利，那是功利觀念太甚了。

我想生活的經濟，也應如用錢的經濟那樣，要通盤籌算，決不是今日省一文錢，便算多一分家私。生活一方面要求其經濟，一方面也要求其豐富，那纔是眞正的人的生活。揮金如土的豪客，生活非不豐富，可是不經濟；單着眼在功利而生活的，生活則經濟矣，其如生活之不能豐富何？

西人學華文之趣聞

機鋒

吾人幼時初學英文時，詰屈聱牙，頗感困難。然西人之學華文者，其艱澀難明之情狀，亦不亞於吾人之學英文。

●同事中有西職員開萊氏者，英籍，曾從予學習華文數年，然終以習慣上之關係，每易發生趣事，茲記其一二，以告讀者。

▲金腿　一日，開萊氏過南京路時，瞥見一南腿號之玻璃櫥窗內，懸有一『本號發售金腿』招牌。開氏依照字面上意義而解，誤會係金所製成之腿形，然視其貨物，則實係平常之豬腿，於是大惑不解，歸而就詢於予，予爲備述其所以，開氏始恍然，輒稱華文爲最難學之文字云。

▲一言堂　開氏曾與予過石路某綢莊，見鋪中懸有『一言堂』匾額一方，予戲詢於開氏曰：『君能了解此匾額三字之意義否』？開氏思索良久，對曰：『必在此店堂中，無論夥友與顧客，概須少談言語，以免擾亂營業之神思耳』。在開氏之意，以爲如此解釋，必能脗合華文文法，詎經予說明眞意，開氏嘆華文之曲折難學焉！

▲太太放盤　開氏曾於職務閒暇時，以『太太』二字，詢於余？余答以『太太』二字，爲中國貴族婦女之通稱，又問『放盤』二字作何解？答以放盤作廉價出售解：即西文（Cheap Sale）之意也。開氏聞言，頗現詫異之色，問余有否別解？余曰無誤。開氏曰：『適經南京路，某呢絨店時，見有一牌大書『太太放盤』四字，豈該店正拍賣中國貴族婦女耶』！余謂其看錯，開氏則堅謂目視無誤，並謂此牌尚在，職務畢後，不妨同視究竟。嗣後往觀，蓋此店本書『大大放盤』，因墨瀋太濃，未乾即置於沿街玻璃櫥旁，墨瀋流下，大字流下一點，開氏遠視之，頗似太字，嗣經余釋明爲『太太放盤』，相與軒渠不置。

最後之一吻 （三十五）

谷劍塵

『但是…但是，我還有一件要求你，求你答應我，我做你的姨太太我完全情願的，我父親沒有知道這事，你該送我回去，稟告他老人家』。『那……你可不能回去的，我這裏派人去通知他行了』。『這是很不方便的。他沒有看見我，他一定不放心』。『我叫牛金生去請你父親來』。他說出牛金生來提醒了她。她想牛金生也不是個好東西，這次封我來的事都有他的份，他現在倒反背地同我親近，替我想這個想那個，他一定有他的作用，那兩個全不是好東西，傅鄒卿到底是他的東家，他獻這個妙計，他說不定是兩人約好了，試我的心，要叫我因爲傅鄒卿很直爽的把債據撕了收服我的心吧？但她再想一想就覺得情形有些不對了。她想剛才牛金生對我定下計劃的時候，他似乎很有些怨恨和失望的樣子，他還對我說：『我雖是他的用人，差不多是心腹之人，但他那副吝嗇的樣子，却叫人受不了的。這次他看中你了，他滿心想要你作姨太太，毛六十歲的人了，相貌在年輕時已是那樣不行了，他配娶你嗎？你高興嫁他嗎？這豈不是一件笑話呢。不過你要認我是一片眞心對你，那末，我爲着你不能不幫你的忙，給他一點小當上上，他很愛你，也許被你迷住了，神志不清，會答應你把債據撕了的，那時你就可以毫不拘束的脫了險，可是你將來要怎樣的報答我呢？……』我明白了，我明白他的心理了，原來他因爲傅鄒卿當眞愛上了我，決計娶我爲姨太太，他覺得失敗了，所以對傅鄒卿起了怨恨，反而來聯絡我了。他的聯絡我還不是想叫我一心向他，感他恩嗎？我幾乎上他的當了，幾乎錯認他是個好人，原來他仍舊爲他自己，不是爲我，他有這層秘密，他的心眞毒極了。說來也太好笑，他說傅鄒卿怎樣的老醜難看，他自己何嘗好看呢？單聽他的吸血魔王的渾號就可以代表他的一副神情了，他也是自不量力，他想配得上嗎？現在我不能不下這樣一個辣手，爲除敵務盡起見，應該這樣對付他們兩人。

蕙珠把主意打定了，便把牛金生怎樣和她親近，怎樣和她商量騙他撕據的事告訴於他。傅鄒卿聽了她含有多量挑撥性的話就立刻把笑容斂住了，氣得面孔轉了顏色，醜惡的性子叫他不容遲疑地奔出室外去，

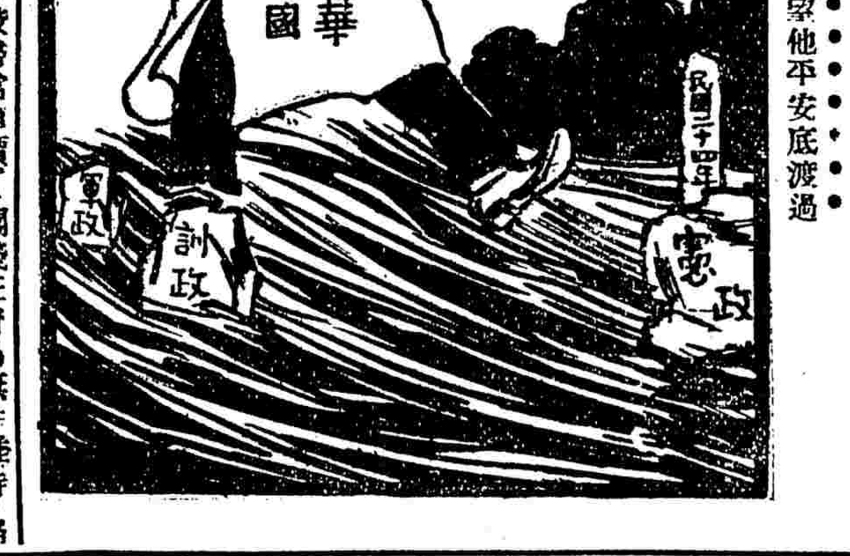

▲希望他平安底渡過

青島的富人與窮人

洗月

青島夏日的南風，吹來了些華貴的避暑的旅客，應時而起的珈琲店，在中山路南段近海之處，幾乎接二連三的滿佈着。照着粉紅牆壁的艷麗的電燈光中，響起了西國的音樂，使人想像到裏面跳舞的歡欣，絡繹並列的步道上都是些散步的貴人，一切是美麗而華貴，然而就在這個市上，每次膠濟列車到站時，還有許多許多流民，雜在極少數貴客中間，那些流民是山東內地來的，其中最苦的，早於去年前年到關外去做墾殖之民，賸下來的小康的人到今天也支持不住，也走上就食關外的末路，他們如今是乘着尋常列車而來的，一二個月以前，膠濟鐵路曾爲他們開駛專車，叫做小工列車，票價從濟南到青島二元八角，較尋常車價約減一半，路局並代購往大連去的輪船票，每張一元八角，較普通輪船公司或客棧代售的二元五角或二元，也便宜了許多，這種濟惠貧民的慈善事業如今却已停止了，並非目下已無移殖的小工，實在是因爲災難民往大連的輪船太少，買小工票的人擱淺在青島無法維持，路局乃不敢再從內地多運難民來，造成這種僵局，一半是由於輪船公司不肯多給船隻，說是船票太賤無利可圖，一半是由於客棧舞弊，凡多出幾個錢請客棧代購的輪船票叫做大票，凡有大票者先開行，可以優先走路；若買小工票，則勢必被積壓着，多留的時日所需吃用的錢，超過了從票價上所得的便宜，這些人也有流落爲乞丐的，日前且有一個乞丐在街路上倒斃的新聞，還有一個老者插標賣子，把親生的兒子當作商品陳列到街上，販賣人口的中國市場上，雖然女子值錢，男孩子是無人要的，所以這插標賣子的老者無法達到目的，路人却給了他一些錢，給了他些憐憫的贈言，也有人說他，這是求乞的計策，然而計策如此的擺法，即使討到了錢，也不會有得意的笑，却應流傷心之淚，凡此種種窮人的頭串，交雜在貴人避暑仕女跳舞的熱鬧中，成爲一種對照。

生面別開之有獎券

岳松

昨天往訪一個姓沈的朋友，寒暄之後，他便告我一樁有趣味之抽籤贈獎法，據說有西人名披克其人者，在工部局電氣處供職，最近以個人名義，發售有獎券一種，所爲贈獎則以自己所御之福特車，今將其辦法列下：所發券數，從一號到五百號，共計五百張，每張用綠色小信壳封固，向寫字間職員兜售，券價則少至一分，多至五元，初無一定之價目，須視券上之號碼而定，每多一號，券資便加增一分，由認購者先任意抽取一枚，啓封視券上之號碼，然後定出資之多少，譬如某甲抽得一張，號碼爲二百七十一號，他便應出券資洋二元七角一分，假如他抽得一號的，那他只要出一分錢好了，以此類推，直到五百號爲止，聞說此項獎券，購者頗爲踴躍，外界向購者，亦不乏其人，以故旬日來已銷售一空，當即於十二號下午五時，在該處四樓當衆開獎，結果頭獎爲一百另二號，亦有獎券之生面別開者也。

▲想必吃苦不少了

女教師：『「獨身者」是甚麼意思？』

學生：『就是「幸福者」的意思呢。』

女教師：『誰教你這話？』

學生：『爸爸』

批杷小識

清溜

批杷，廣志載葉微似栗，冬花春實，子簇結，有毛，四月成熟，葉又如驢耳，故又名盧橘，作背淡黃色，枝幹婆娑，凌寒不彫，而粵人謂其葉爲無憂扇，見冷齋夜話，東坡所吟，而張嘉甫疑之也。●本草云：批杷其葉似琵琶，故名，而果熟皆黃，因稱之爲蠟丸，爲金丸，郭祥正詩，有『未知何處眞堪比，正恐飛書肉蠟丸』。又宋祁亦有『樹繁碧玉葉，柯疊黃金丸』，皆詠是物之句，而戴石屏『東園載酒西園醉，摘盡批杷一樹金』，尤見賦物之妙，而批杷之爲時所重，於是可見。

批杷其味甘美，收核種之即出，待長移栽，春初以肥大之枝相接，則實大而核小，今洞庭山所稱白沙批杷者，是也。若再接之，且可無核，此非不根之談，證之陸游詩『不酸金橘種初成，無核批杷接亦生』，可見非不可能之事，所栽植不易耳。唯性不喜糞肥，只須以淋過之淡灰壅之，自能生長榮茂。果譜亦云：『批杷秋萌冬花，春實夏熟，備四時之氣』，故易培植。其核人以爲無用，食其肉者，剝其皮而吐其核，不知其留能去一切之黴垢，惜無取以製成洗刷之物品，故其功效不顯也。又有一種名山批杷者，白居易詩：『深山老去惜年華，況對東谿野批杷』，而詠此也。元稹詩：『山批杷花似牡丹般潑血，往年乘傳過青山，正值山花好時節』，特是不多見之。而宋范成大亦有夔州竹枝歌：『新城果園連瀼西，枇杷壓枝杏子肥』，是批杷之爲物，不僅專美於洞庭，而西蜀間固亦以特產聞焉。

夫妻喧譁術入門

第四章　小囡之卷　嫵卿

——天，司意以小囡惠夫妻

東西古今的大思想家都是這般說：

『凡幸福的家庭在於……』

噯，我們能夠相信這些老生常談有意義嗎？不，他們的話都是理想。我們考察他們的全生涯都沒有像他們所說的那般圓滿，他們是爲的騙男女們的錢去買他們所著的書呀！

『凡幸福的家庭，是由於有小囡。』

是的，眞的大思想家却是如此說。

啊，小囡，是大自然賜與人類的有趣的寶物。

先生們呀，你是不是喜歡用有髭的嘴親小囡的臉呢？

太太們呀，你是不是喜歡弄小囡的睫毛以爲樂呢？

有的，有的，小囡不特給夫妻嬉笑，還有，家庭的幸福，夫妻喧譁！要幾個例。

（一）——晨之十時半，小囡自學校歸，是日的通知簿上說明：『該生的沙蔔眞是特技！又，逃班在門口拉守衛狗的耳朶爲戲。操行零分！』

於是母親低聲叱問：

『不長進的東西，你爲什麼脾氣這般壞！……你這樣的父親的兒子！』

父親聽了，艴然變色，捧着牀沿，催看通知簿。

『什麼，你說這樣的父親的兒子，這句話含着什麼意思呀？難道，連拉守衛狗的耳朶的事，都是我管得到的嗎？』

『嘿，小囡一些規矩都不懂，應該誰訓導他。他……』

『都是你溺愛的緣故。』

戰端遂起。

（二）——零時半，午餐上，小囡既有了八個枇杷，還强要添二個。這回是父親當事了。（自然低聲的叱咤）

『給了你可以滿足了，却求更多，這樣的一個母親的兒子！』

『什麼，母親的兒子！你自己這樣的寵得他上二十三層天，發了他慣作嬌，却推到我身上！哼，你連他都管束不下！男人，起立了發話：

『你祇要好好的養他成有禮貌的吃法，今次他怎會這樣……』開火！

（三）爲了小囡在樓上從窗口探出頭來唾到行人頭上，母親說父親不訓戒的緣故。……

（四）……

暗記——關於小囡的事，丈夫推責任到妻子身上，妻子也將責任加到丈夫身上，則每年可以煮起理想的夫妻喧譁七千四百九十一回，從而，就得鞏固家庭幸福的基礎了。

（全文完）

心胃氣痛

當時止痛　一瓶除根　首創老牌　萬試萬靈

此丸藥性温和男婦咸宜專治九種心肝胃氣痛新老各症雖多年老病百藥無效者保於半分鐘內止痛順氣並治肚腹痞塊反胃噯酸噎膈腹痛等症無不立刻見效馬上止痛百試百驗一瓶除根永不復發此丸發行已逾念載治愈謝函屈指難數近來假冒甚多購者留意每瓶一元二角雙料二元●外埠函購來函寄總所郵票通用（分銷處）南京武定橋油坊巷陳萬聚（漢口）歆生路龍泉池口（宜昌）浙江會館街同興號（汕頭）永平路南華藥室（揚州）教場街大中　上海寧波路錫金公所東邊渭安坊●同仁醫藥所電話北三四七八

江西全省總經理順詒商號南昌省城　漢口總經理　[illegible]

尋人

虞阿寶女士山北人氏二十三歲五月初十日九時因家口角起見走失無路可尋刻有一週歲小女日夜啼哭如有仁人君子知其下落通信者謝洋二十元送到者五十元以他夫女兩聚其恩莫大存洋以待決不失言通信處浦東鐵地橋一號　父虞福瑋　夫姚紀庄同啟

每逢夏令，時疫流行，本園監製各種夏令藥品，均揀選上等藥料，縝密製煉，故能效驗神速，有起死回生之功，正合慈善人家，採購施送，茲將品名，略列如后

麝香痧氣丸　八寶紅靈丹　時症白痧散　麝香臥龍丹　諸葛行軍散　十滴痧藥水

外埠函購，原局回件，備有丸藥全集，函索即奉，

總發行所 上海河南路中　**廣東種德園老藥局**

金蛛老牌滅蚊香

金蛛牌滅蚊盤香。用除虫菊爲原料。精工製造。凡室內蚊虫叢聚。一盤金蛛蚊香。蚊虫絕跡。

金蛛牌滅蚊盤香。氣味醇潔。絕不傷害人体。因此高枕無憂。酣睡通宵。

中國大成蚊香廠出品　東二一五號

美利煙公司出品

金玉牌香煙

品質高尚　售價格外減低　每元三聽　加送一聽　本埠爲限　外埠不在此例　各烟紙店均有出售

運動與游藝

駭人聽聞遠東空前之 日本四百英里麥拉松跑

▲從大阪跑到東京 ▲每日跑五十英里 ▲限八天跑畢全程 ▲衛生促進會發起 ▲昨日由大阪出發 ▲長跑界大爲震動

東京大阪間四百英里之長距離賽跑、已定於六月二十日起舉行、此爲日本運動界破天荒之舉、係由衛生促進會發起、參加者不得逾十人、以抽籤法決定之、其全部費用、包括膳費宿費等、概由衛生促進會擔任、據該會所公佈之秩序、將全程分爲八段、即每日須行五十英里、自大阪出發、其詳細秩序如下、第一日大阪至大津、第二日大津至米原、第三日米原至名古屋、第四日名古屋至豐橋、第五日豐橋至藤江、第六日藤江至三島、第七日三島至藤澤、第八日藤澤至東京、其費時最短者勝、惟第一至第五名均有獎、加入比賽者、年齡須在十八歲以上、報名截止期爲六月十五日、報名地點即在東京麴町區大手町一丁目該會辦事處、按此種長距離賽跑、在歐美係屬常事、而在日本則爲創舉、故長跑家大爲震動、按長距離賽跑、有多至八百英里者、但非眞正賽跑、此次比賽、可以試驗日人之眞正體力、故一般熱心運動者、莫不大爲注意云、

省會籃球聯賽

共有十一隊參加 已於十七日開幕

鎭江公共體育場、鑒於新省會球類比賽有提倡之必要、近特組織一江蘇省會籃球大比賽、並備銀盾一隻、用作錦標、以示鼓勵、錦標係採淘汰制、各隊比賽、依抽籤爲定、本月十七日業已正式開始比賽、此次共有十一隊參加、隊名如下、鎭中黑白兩隊、樂神、業餘、苦兒院、火車站、商團、弘仁醫院、警官學校、縣土地局、省會公安局等、各隊健兒、互相逐鹿、未知錦標之誰屬焉、

▲樂神勝弘仁　十七日雨後乍晴、場地較濕、兩隊比賽、無多精采、但樂神隊前曾代表中大第二區球隊、赴京參加中大區民衆業餘運動會籃球比賽、其球藝較弘仁稍勝一籌、結果弘仁以七比十八受挫於樂神、樂神得複賽權、

▲黑隊勝業餘　兩隊於十八日下午四時、在公共體育場比賽、裁判員爲民政廳高雲鵬君、銀笛一鳴、雙方健兒開始角逐、鎭中黑隊幷有啦啦隊在場歡呼助威、作壁上觀者、不下數百人、初二三分鐘、雙方相持不下、入後由黑隊左鋒鄭麟翔首開紀錄、關後軍威大振、傳遞迅速、頗見功夫、至連得六分時、業餘隊始由中鋒羅傳寶罰中一球、而黑隊先聲奪人、卒以十六與一結束上半時、休息時間後、業餘隊振作精神、努力反攻、但以黑隊短小精幹、活潑玲瓏、且聯絡功深、殊少發展、結果黑隊以二十六與八之比、得複賽權、

▲商團勝車站　鎭中與業餘之賽畢、商團車站兩隊、繼續比賽、按兩隊遠居城外、球員自城外步行至公共體育場、數里之遙、精力已耗去一半、故兩隊賽來、精神缺乏、結果欠佳、商團以九比六勝車站、

市校排球

西成勝通惠 今日戰一場

市校排球競賽會、昨日午後比賽一場、結果西成以二比一勝通惠、茲將戰況述後、

（西成勝通惠）五時開戰、首由西成童伯龍發球、連得三分、通惠凌小弟繼之、亦得三分、此後雙方出奇鬭勝、戰事非常劇烈、爲該會比賽以來所少見、西成之殺球工夫甚深、乘隙而下、對方防備困難、每無從挽救、第一局西成以二十一比十三勝、再戰令下、通惠球勢大盛、值該隊胡漢民發球時、因球去急而準、加以西成之陣線鬆懈、竟連得十有三分之多、第二局通惠以二十一比四勝、因各一再戰第三局以決勝負、至此雙方之組戰愈烈、初戰時、通惠步步居先、比數爲十七比十一時、西成殺球神效、追逐而上、連得五分、聲勢大盛、其時成十七與十六之比、通惠仍佔優勢、雙方焉告畢、不慌不忙、方顯身手、表演之佳、難以言喻、觀衆五六百、壘肩起踵、同聲贊許、俄頃、復各得二十分、成績相等、後西成殺球連捷、以二十三比二十一再勝、裁判員張龍海、

（今日之秩序）今日下午四時、有巽商與唐灣一組比賽、裁判員張龍海、

中大排球隊克浦光

▲第一局念一比十二 ▲第二局二十一比九

離滬在卽之廣州中山大學遠征隊、昨日下午五時、與浦光隊比賽排球、在中華足球場舉行、浦光隊爲後起之秀、球藝頗有可觀、前排陳寶球可謂傑出人才、惜全隊稍欠聯絡、蓋少練習故也、開始角逐後、相持不下者甚久、自中大以五比四佔先後、浦光漸形不支、被中大以十一比四勝上半局、調換方向、浦光取得發球權、努力攻守、竟造成十一比十一、於是雙方愈戰愈烈、不分高低者有傾、旋見中大猛力壓擊、一路順風、以二十一比十二獲勝首局、第二局始、兩隊出奇制勝、各不相讓、或用短兵相接、或用長槍挑戰、球在網上往返迅速、煞是好看、尤以中大前排之迫擊、最爲觀衆所讚美、浦光雖立意反攻、但以有餘而力不足、加以對方擋救有方、難於奏效、結果中大又以二十一比九勝、連勝兩局、戰事於

青年會之手球賽

青年會手球賽、今日下午五時半、有二幕重要比賽、一爲孫道勝與黃克素、互爭單打甲組之決賽權、一爲單打乙組陳華韜與陳文濤之奪標、查單打甲組之錦標、必屬無敵手朱寬無疑、他人決無希望、此在未賽之前、已有定論、今日孫黃之爭、固不在他日之錦標、目的爲亞軍之榮譽耳、乙組錦標、爲二陳所逐鹿、今日最後一戰、勢必全力赴之、逆料手球房中之觀衆、必較前更盛、昨日乙組結果、陳華韜以七比二十一、二十一比十四、二十一比十九、勝倪鴻恩、陳文濤以二十一比十八、二十一比十一、勝何逸雲、

鎭江體育場訊

▲下年度之計劃

鎭江公共體育場、場長陳邦才君、對於場務整頓不遺餘力、近更擬訂十八年度進行計畫、以便依次進行、茲錄於下、（甲）組織方面、（一）變更行政組織、（二）籌設第二部、（三）增設巡迴指導、（乙）設備方面、（四）整理運動場所、（五）添置運動用具、（六）籌建浴室看台涼棚、（七）注意全場風景、（丙）經費方面、（八）組織經濟稽核委員會、（九）呈請增加經費、（十）重行支配經費用途、（丁）運動方面、（十一）改組業餘體育會、（十二）舉辦球類運動錦標比賽、（十三）舉行分等運動、（十四）組織工商業餘國術會分會、（十五）籌辦國術學校、（十六）舉行國術運動會、（十七）籌辦小學各項運動競賽會、（十八）組織兒童健身會、（十九）開歌舞會、（二十）開全縣民衆業餘運動會、（二十一）舉辦暑期體育講習會、（戊）衛生方面、（二十二）組織民衆衛生研究會、（二十三）舉行衛生展覽會、（二十四）印行健康之友季刊、（二十五）籌設民衆醫院、（己）宣傳方面、（二十六）定期舉行民衆體育宣傳運動週、（二十七）舉行公開演講、（二十八）印行民衆體育季刊、（二十九）編印民衆體育叢書、（庚）推廣方面、（三十）附設民衆理壁報、（三十一）附設民衆茶園、（三十二）合辦民衆俱樂部、（三十三）籌辦民衆體育學校、（三十四）調查市鄉體育狀況、（三十五）注意各項運動紀錄、（三十六）增設介紹部、（辛）聯絡方面、（三十七）徵求民衆體育研究會會員、（三十八）增設名譽職會員、（三十九）加入中大區體育場聯合會、（四十）加入全縣擴敎機關聯合會、

上中級際籃球賽結果

商二級七戰七勝 奪得本屆之錦標

上海中學、平日對於體育、素極提倡、今鑒於去年級際籃球錦標賽收效頗大、故特舉行第二屆比賽、並聘定李撫元、陳月和、柳博泉、龔以恂、宗孝忱爲裁判員、比法採單循環制、加入者更形踴躍、轉輾月餘、商二級卒以七戰七勝、獲得錦標、良非易事、今屆之商二、卽上屆奪得錦標之商一、該級對於各項運動、向爲全校冠、今次奪標、亦在意料之中、該隊人才平均、運球得當、投籃之準確、守衛之森嚴、尙非他級所及、而資格亦見老練、如能加倍練習、定可造就、望其隊員各自勉之、茲將隊員姓名及戰績錄后、王維恒（隊長）、史美才、俞嘉耀、穆士銘、錢德寶、鮑文林、藍叙良、鮑承佐、章修熙、梅必賢、（幹事）孫維仁、毛馥卿、

與賽隊名	結果	優勝者
商二與商三	四十九與十之比	商二級
商二與商一	二十與十之比	商二級
商二與普二	二對零（普二棄權）	商二級
商二與師一	二十四與十三之比	商二級
商二與普一	二十五與十三之比	商二級
商二與師二	十一與十之比	商二級
商二與普三	十八與十之比	商二級

銀壇

▲大光明開映歐戰唯一巨片　大光明自上次開映歐戰巨片「秘密艦隊」後、深爲有識者所稱許、因不惜重資、向法國購到一最偉大最壯烈之歐戰巨片、名一血戰凡爾登、由法國親歷凡爾登大戰之大電影家包利亞氏監製、得法國內閣特許、由陸軍部供給戰士數萬、與一切需要之戰械、如各種新奇之槍砲及機關槍、射火機、鐵甲車、飛機、飛船等、無不具備、其作戰情形、一部份係在法德二軍大戰時、實地所攝、尤爲名貴、攝製費用之巨、亦打破以前記錄、卽砲彈一項、已需費一百萬元、所有戰略、均由法國軍官指導、凡平地戰、樹林戰、曠野戰等、應有盡有、其他男女演員、亦均有深刻之表演、描寫戰爭之慘、極有力量、本埠法國及其他各國駐軍聞訊、已爭來定座、足見此片價值、茲定星期五起日夜開映、價目照舊、並不增加云、

▲百星開映奉安影片之盛況　總理奉安典禮之隆重、爲人人所知、而亟欲一觀其攝影者、而曾經中央審定准許公映之影片、又祇有大中華百合公司、受中央宣傳部特約攝製之一部、故該公司之片、昨日（二十）起、在百星大戲院開映後、咸以先覩爲快、未至售票時間、而購票入座者、已紛至沓來、頃刻已告滿座、後至者、遂不得不待第二次之開映、其盛況直爲前此所罕見、某君曾觀別家所攝、未經審定之奉安影片、據謂二者不成比例、因別家所攝、皆欠缺不全、又凌亂無次、迥不及大中華百合之片之完全優美、是則此片之內容、可以想見、當開映時、該院又特配以合拍之音樂、嗚咽蒼涼、更足以激動觀衆、對於總理之哀思、與中充滿嚴肅之空氣、尤爲開映其他影片時所絕無也、

今日戲目

舞臺劇

共舞台 夜戲 新排新劇 初次啟演 一本西遊記
大舞臺 夜戲 二本七國志 孫龐鬬志
更新舞臺 夜戲 白蛇傳
天蟾舞臺 夜戲 四本 封神榜
廣舞臺 日戲 呆佬拜壽 夜戲 轟天雷
上海舞臺 夜戲 二本三俠劍
丹桂第一臺 夜戲 六本 開天闢地

遊藝場

永安京劇 演員 胡瑞亭 陳紅梅 何雪瑞 五六本 大紅袍
永安影戲 日夜開映中外著名最新名片 萬花樓 賊巢情史
小世界新新樂府劇 日戲 一粒珠 夜戲 全本紅菱艷
小世界 影戲日夜開映 勇孝子 新人影片公司出品
小世界乾坤劇場 日戲 梵王宮 提放曹 月華綠 溪皇莊 夜戲 二本 西征傳
神仙男女新劇 日戲 後本失落黃金印 夜戲 水澇紅袍
神仙女子京戲 日戲 吊金龜 審頭刺湯 洪羊洞 夜戲 桑園寄子 提放曹 大探親 伐東吳
大世界乾坤劇場 日戲 反延安 三娘教子 鳳凰山 法門寺 夜戲 武家坡 二本西遊記
大世界樂新劇 日戲 歸夢 夜戲 春閨夢醒
新新花園 新新舞社 日戲 雙珠鳳 夜戲 換空箱
新新大京班 徐寶元 王雅亭 法門寺 三叉口
先施影戲場 上海一舞女 九大本 血手印 五大本

電影院

奧迪安 東方之秘密
大光明 血戰凡爾登 地點靜安寺路 時間三點 五點半 九點一刻
東海 春宵怨 三時 七時 九時一刻
孔雀東華 智女救英雄 地點法租界霞飛路 時間三點 五點半 九點一刻
卡爾登 連花艷舞
上海 交際大家
中央 白璧之愛 地點六馬路跑馬廳口 時間三點 五點半 九點半
新中央 英德海軍大戰 地點北四川路海寧路 時間三點 五點半 九點一刻
恩派亞 偵探之妻 地點法租界霞飛路 時間三點 五點半 九點一刻
卡德 前後部小霸王張冲 地點卡德路 時間三點 七點 九點
萬國 混世魔王 地點虹口北四川路 時間三點 七點 九點
世界 全部小霸王張冲 地點閘北青雲路 時間三時 六時半 八時半
中華 文娘母 銀漢紅牆 地點法租界 時間三時 七時 九時
虹口 舞娘劫 下午三點 五點 七點一刻 九點一刻
北京 秘密圖書室
百星 中國國民總理奉安紀念
通俗 黑貓
共和 失足成 千古恨
外埠 電影院
杭州 女伶復仇

上海三馬路大舞臺西首（分行五馬路廣西路東）

愛立司西藥行

經售各種衛生藥及橡皮用具

▲保育麟 專治體虛血虧遺精腎虧腰痛不全等症 服之立見奇效 每盒一元五角 單料一元

▲美顏霜 無論男女將此霜擦面上皮膚白嫩 雀斑以及面肌黃黑 用一星期可退 每盒一元

▲防毒美人藥 治各種毒瘡 功能防毒 每盒洋一元

白濁自治器 凡患花柳病者用此器可自治包愈 每具連藥水一全 售大洋一元

各種藥品詳細說明書函索卽寄 外埠函購寄費加一 郵票十足通用 原班回封寄上

調經丸 每盒一元
洗滌器 二元 四元
咳嗽片 每瓶一元
月經帶 一元二角
方便袋 每條一元
靈寶粉 每盒一元
美的霜 每盒一元
金剛粉 每盒一元
種子藥 每盒一元
和合水 二元 四角

不速之客

蠅由極污穢之處。飛至君食桌之上。其多毛之六足集有各種疾病之微生蟲。因而遺留於君之食物上。速用

【飛力脫】殺蟲藥水。滅此不速之客。

【飛力脫】殺蟲藥水能於數分鐘內將屋中傳染疾病之蒼蠅蚊蟲臭蟲跳蚤蟑螂與螞蟻等殺死。此藥水能深入微隙。凡蟲類藏匿與孳生之處無所不到。而將蟲卵一掃而盡。

【飛力脫】殺蟲藥水。祇殺蟲。不害人。且不污沾衣服用物。要知飛力脫與他殺蟲藥水完全不同。因其殺蟲之力最大。且爲世界最大之殺蟲藥製造廠之著名出品。請卽購用

【飛力脫】殺蟲藥水與噴射器。

美國殺蟲藥水公司
上海事務所
博物院路廿二號

（八）

黃罐黑帶　飛力脫皆用鐵罐裝封

鴨

老婆雞變鴨　（丁）

眼睛一霎・老婆鷄變鴨・原是稱讚出戲法手術快的一句說話・永安堂之虎標萬金油・善治內外各症・患者用之・立奏奇效・其靈快似之・

虎標萬金油

內治　中風中痰　絞腸痧痛　四時感冒　止咳化痰　霍亂吐瀉　頭痛昏眩　噎膈反胃　及　心氣腹痛　時行瘟疫　消暑除煩　雞疑難症

外治　神經骨痛　瘰癧核痛　無名腫毒　蚊咬蟲毒　疥瘡痧瘡　手足腫痛　跌打刀傷　牙痛耳痛　腰骨脚痛　蛇蟹狗咬　皮膚破傷　牙齒污垢

總發行　上海虎標永安堂　北四川路八十九號

永安先施新新會豐　大公司五洲中西中法太和　濟華堂各大藥房林大森及各烟紙店均有出售